UKRAINIAN NEWS
The only Ukrainian Weekly west of Winnipeg
Address: UKRAINIAN NEWS
10012 - 109th St.,
Edmonton, Alberta Canada
Authorized as second class mail, Post Office Department, Ottawa

УКРАЇНСЬКІ ВІСТИ
UKRAINIAN NEWS

УКРАЇНСЬКІ ВІСТИ
Український Католицький Тижневик
Виходить кожного вівтірка в Едмонтоні, Алберта.
Річна передплата в Канаді .. $2.50
Поза Канадою $3.00

No. 30. Vol. XXI. Edmonton, Alberta, Tuesday, July 27, 1948. Едмонтон, Алберта, вівторок, 27. липня, 1948. Число 30. Рік XXI.

Напруження через Берлін росте Чутки про зїзд Трумена-Сталіна

На початку минулого тижня появилися оптимістичні голоси в Вашингтоні в справі берлінської кризи. Самий президент Трумен вдарив в оптимістичний тон заявляючи, що ситуація поправилася і нема обави за війну. Обережнішу заяву зробив державний секретар Маршал. Сказав, що Злучені Держави доложать всіх зусиль, щоб осягнути приємливу угоду з Росією в справі Берліна, щоб "оминути трагедії світової війни". Одначе Маршал застерігся, що Зл. Держави в ніякому разі не дадуть себе застрашити або стати жертвою вимушення та не зречуться відповідальности, яку мають у Берліні і взагалі в Німеччині.

Маршал висловив свій сильний погляд на ситуацію в Берліні напередодні приїзду до Вашинґтону ґен. Клея, американського команданта в Німеччині і його політичного дорадника амбасадора Роберта Мирфія. По їх приїзді відбулися в Вашинґтоні великі наради під проводом президента Трумена, в яких взяли участь найвищі американські політичні й військові провідники. Діставши докладні доручення, ґен. Клей відлетів до Німеччини.

По конференції перестали говорити про висилку збройної колюмни до Берліна через російську бльокаду і навіть заперечено, що був такий плян.

Ясно, що висилка такої колюмни могла б легко спровокувати збройну сутичку з москалями й викликати війну.

Натомість західні дипльомати постановили усунути бльокаду дипльоматичними заходами.

Британійський уряд приготовив нову дипльоматичну ноту до Москви з протестом проти бльокади Берліна. Нота буде спільна і в Лондоні відбулися наради американських, британійських і французьких дипльоматів, на яких обговорювали й виправляли текст ноти. Аліянти мають зробити уступку Росії і висловити згоду на ширше обговорення німецької проблеми. Такого бажала собі Росія в відповіді на перший аліянтський протест у справі бльокади Берліна.

З останніх вісток довідуємось, що за кулісами ведуться приготування до конференції чотирьох держав — Америки, Британії, Франції й Росії. До Европи виїхали високі американські дипльомати а з Москви прибув до Німеччини совєтським літаком американський амбасадор до Совєтів ґен. Смит.

В неділю радіо принесло неясну вістку, що може прийти до особистого зїзду през. Трумена і Сталіна.

ПОЛОЖЕННЯ ЗАГРОЗЛИВЕ І ЗЛУЧЕНІ ДЕРЖАВИ ДАЛІ ШЛЮТЬ ЛІТАКИ ДО ЕВРОПИ

Міжтим ситуація так представляється: 1. Американські урядові кола кажуть, що на їх думку Росія мабуть приготована зарискувати війною в справі Берліна. Росія хоче Німеччини. 2. Британійське міністерство летунства зарядило великі вправи своєї повітряної фльоти враз з вправами орґанізацій і населення, як поводитися вразі нападу ворожих літаків. 3. Зл. Держави постановили вислати до Европи нові ґрупи бомбовиків і швидких бойових літаків, вдобавку до висланих минулого тижня. 4. Секр. Маршал зробив заяву, що Зл. Держави доложать всіх зусиль, щоб "недопустити до трагедії війни для світа". 5. Совєти попереставляли стрілки на залізничих шляхах до Берліна, щоб невпустити аліянтських потягів. 6. В Злуч. Державах потяги їдуть з Кензас до портів з військовим виряюм для висилки до Британії.

Справа так стоїть, що крім Сталіна і Політбюра мабуть ніхто інший певно не знає, яка буде розвязка берлінської кризи.

На тлі алярмуючих вісток прийшла вістка з Вашингтону, що уряд приватно запевнив членів Конґресу, що створена Росією криза "не криє в собі небезпеки війни в найближчому часі".

Арештували найвищих провідників комуністичної партії в Зл. Державах

ВИКРИТО ПЛЯН КОМУНІСТІВ ПОВАЛИТИ УРЯД КРІВАВИМ СПОСОБОМ

Нарешті! Нарешті уряд Злучених Держав взявся до комуністів.

Спеціяльна судова комісія вела слідство проти комуністичної партії в Америці від березня 1947, і в середу видала наказ арештувати 12 найвищих провідників.

Арештовані: провідник партії Фостер — вірний виконавець сталінських плянів; Дж. Ґеймс — редактор комуністичного орґану Дейлі Воркер; Е. Денніс, ґенеральний секретар компартії; Джан Виллємсон — краєвий секретар праці; Дж. Стекел — голова департаменту аґітації; нюйорський алдермен Венямин Дейвис, і Ґенрі Винстон, організаційний секретар. Всіх їх арештовано в Ню Йорку. Семий червоний птах, Карл Винтерс, лідер комуністів в стейті Мишиґен, попався до рук поліції в Дітройті. Пять інших, яких наказано арештувати, укриваються перед поліцією.

Арештування комуністичної верхівки вважають найбільшим дотепер ударом проти зорґанізованого комунізму в Злучених Державах. Публична опінія здавна домагалася сильного виступу уряду проти московських аґентів, однак уряд Трумена зволікав і отягався перед драстичними зарядженнями. Можливо, що непевна міжнародня ситуація заставила уряд виступити тепер рішуче проти московської пятої колюмни.

Арештування проводу викликало скажену лють серед комуністів. Провід компартії (другий сет) назвав арешти "потворною провокацією", придуманою на те, щоб поставити в клопіт нову партію Валлеса і помогти Труменові в президентських виборах. Розуміється, що комуністи мають завжди свій спосіб пояснювання немилих їм річей.

В оскарженню Фостера і Ко. сказано, що вони пропаґували й приготовляли насильне, кріваве повалення уряду Злучених Держав.

Увязнення найвидніших лідерів не усуває ще комуністичної небезпеки, бо комуністичний рух діє підземно і є дуже сильний та знаменито зорґанізований в Америці. Є поважні докази, що Фостер і Ко., подібно як у Канаді Бак і його помічники, є мало чим більше як фіґури а дійсну роботу виконує сітка аґентів, які дістають накази впрост з Москви, і вони для загалу є невідомі. Завданням уряду буде вирвати з корінем ту підпольну орґанізацію, що очевидно буде не легко.

Знову лодка переплила Атлянтик зі скитальцями

До американського порту Провинставн у Массечусетс, причалила лодка з 29 балтійцями, які переплили Атлянтійський океан у 43 днях.

Капітан Дж. Розенберґ, 63-літній командант 64 стіп довгої лодки, сказав, що вони виплили з Довер в Анґлії тільки з годинником і компасом для вказування напряму. В ґрупі прибулих людей є 15 мужчин, 7 жінок і 7 дітей. Вони втекли з Латвії до Швеції а звідтам переплили до Довер. Коли їх не приймуть Злучені Держави, поплинуть до Канади.

Перестророга Папи перед новою війною

З Риму повідомляють, що Святіший Отець Папа Римський, використав авдієнцію, уділену еквадорському амбасадорові при Ватикані Мануелеві Л. Рібадінейрі, щоб звернути увагу цілого світу на небезпеку нової світової війни.

Відома річ, що звичайно Апостольська Столиця в Римі є добре поінформована про всі важні й актуальні справи в світі, бо дістає точні й совісні дипльоматичні звіти від всіх своїх дипльоматичних представників при ріжних урядах в світі. Тепер саме Папа, перестудіювавши звіти зокрема тих дипльоматичних представників Ватикану, що слідять за напруженими відносинами між Сходом а Заходом прийшов до переконання, що нова світова війна майже неминуча. Папа виразно підчеркнув, що причиною нової світової війни буде брак етичних і моральних засад в тих державах, що відійшли від релігії. Згадані держави руководяться тільки своїми власними еґоїстичними інтересами й справами та безмежною жадобою сили.

Та перестророга Святішого Отця викликала велике враження в цілому світі.

В Канаді не буде протикомуністичної акції

Канадійський уряд нічим не зрадився, що він задумує протикомуністичну акцію, таку як повела влада в Зл. Державах.

В Оттаві поспішилися з виясненням, що комуністична партія в Канаді, звана також робітничо-прогресивною партією, є леґальна в очах федерального уряду. Якщо не буде ухвалено якогось нового закону, а тепер на таке не заноситься, комуністичних арештувань не буде в Канаді.

В канадійськім парляменті посол Лякруа з Квебеку два рази ставив внесок. щоб робітничо-проґресивну партію признати нелеґальною, але його внесок не знайшов відгуку. Подібної заборони буде домагатися прогресивно-консервативна партія на своїй конвенції і ця вимога ввійде мабуть у програму партії.

Франція має новий уряд

У Франції прийшла зміна уряду. Парлямент зменшив військовий буджет о $20,000,000 і прем'єр Шуман подався до димісії. На його місце прийшов прем'єр Андре Марі, з партії радикалів. Виглядає, що більшість парляменту затвердить новий уряд, зложений з помірκованих партій центра і соціялістів. Новим міністром заграничних справ має стати б. прем'єр Шуман на місце Жоржа Бідо. Комуністи не ввійшли до кабінету, хоч за тим побивалися.

Чергова інтриґа сталінської аґресії

Дня 13 липня, 1948 розпочався в Москві давно реклямований сталінською пресою, конґрес російсько - большевицької православної церкви. Большевики наказали свому московському патріярхові зорганізувати той конґрес для звеличання 500 ліття автокефалії російської православної церкви, щоб ще сильніше втягнути ту церкву в орбіту впливів теперішних плянів московських червоних імперіялістів.

Відкриваючи конґрес патріярх Алексій самозрозуміле "горячо" дякував совітському правительству й особисто самому Сталінові за прихильне відношення до ювілею 500-ліття автокефалії. Рівночасно висказав жаль, що православні церкви деяких сторін не заступлені на тих торжествах в Москві, неподаючи докладно які саме православні церкви і з яких держав не прислали своїх представників. На всякий случай ствержено вже, що царгородський патріярх і грецько - православна церкви не взяли участи в тому московському ювілею.

Правдива ціль того "ювілею" виявилася в часі ухвалення резолюцій. А саме "Тасс" оголосив в четвер, дня 22 липня, 1948

(Докінчення на стор. 5)

НОВА ФУНЛЯНДІЯ ПЕРЕГОЛОСУВАЛА ЗА ФЕДЕРАЦІЄЮ З КАНАДОЮ, МОЖЕ СТАТИ ДЕСЯТОЮ ПРОВІНЦІЄЮ

В Новій Фунляндії відбулося 22 липня всенароднє голосуван, ня, т. з. референдум, в якому більшість голосуючого населення заявилася за злукою з Канадою в формі федерації.

Комісійний уряд тої старої британійської кольонії звернеться до Канади з пропозицією, щоб Канада прийняла Нову Фунляндію в склад конфедерації як десяту провінцію. Чи Канада прийме, чи не прийме Нову Фінляндію, буде залежати від канадійського парляменту і від канадійського уряду, який поставить внесок у парляменті. Однак Канада може відмовитись і не прийняти Нової Фунляндії, бо голосування не виявило рішаючої більшости за федерацією.

За злукою з Канадою заявилося 51.7 процент із 150,000 голосуючих. Тепер Нова Фунляндія чекає слова від Канади, чи вона прийме Нову Фунляндію, чи відкине. Канада може відкинути петицію на тій основі, що за конфедерацію заявилася дуже мала більшість, 75,462 проти 70,592. З другої сторґони арґументують, що більшість все таки є і Канада не може зіґнорувати її.

Конґрес юґославської комуністичної партії одноголосно за Тітом

В Београді, столиці Югославії, почався 21 липня конґрес комуністичної партії Югославії. Як відомо, комуністичні партії всіх інших країн збойкотували той конґрес на приказ Москви і не вислали своїх делеґацій.

Конґрес замітний і важний тим, що з наказу Комінформу (Москви) югославські комуністи мали усунути Тіта та його співробітників і поставити "правильний" марксівсько-ленінський уряд, тобто уряд московських ступайків. Ця революція проти Тіта мала бути переведена на конґресі. Одначе в Москві знали два тижні наперед, що такого чуда московського в Београді не буде.

Замість скинути Тіта, 2,300 членів конґресу справили йому бурливу овацію Тіті виголосив 7 і пів годинну маратонську промову, в якій доказував, що власне югославська комуністична партія стоїть на правовірному марксівському шляху, а не критики її.

Упоравшись з комуністичною доґмою, Тіто —

1. Опрокинув щераз "очорнення" комінформу проти комуністичної партії Югославії.

2 Заявив, що вона не зійде з марксівського шляху.

3. Сказав, що він хоче приязні (не підчинення) з російською комуністичною партією й обіцяв працювати для поправи відносин з Москвою.

4. Ствердив, що Югославія стоїть при своїй політиці і бажає співпрацювати також з державами поза совєтським бльоком для вдержання миру.

5. Кинув гострий і їдкий осуд у сторону пяти сателітних держав, що належать до комінформу. Сказав, що тоді як Югославія зорганізувалася й відбудувалася по війні вони стоять далеко позад неї. Тому вони бризнули на адресу Югославії, що її провідники націоналісти і ворожо наставлені до Росії.

По Тітові промовляв мін. внутрішних справ і чрезвичайки Ранковіч, пострах для противників Тіта.

Згинуло 29 в летничій катастрофі в Квебеку

Чотиромоторовий літак вдарив в оповитий імлою верх гори на півострові Ґеспі, в Квебеку, й розбився. Катастрофа сталася в суботу в ночі. Всі пасажири і летунська обслуга, разом 29 осіб, згинули до одного. Більшість пасажирів були лісові робітники. Між жертвами катастрофи були дві подружні пари й одна дитина.

ЗЛУЧЕНІ ДЕРЖАВИ БУДУТЬ БЕРЕГТИ ТАЙНУ АТОМНОЇ БОМБИ

Президент Трумен запевнив, що Злучені Держави видадуть тайну атомної бомби тільки тоді, коли Росія та інші держави приступлять до дійсної міжнародньої контролі на полі атомної енерґії. До того часу Злуч. Держави старатисьмуть зі всіх сил, щоб ніхто їх не випередив в виробі бомб і дальших дослідах.

ЗАВОРУШЕННЯ В КАЇРІ ПРОТИ ЗАХІДНИХ ДЕРЖАВ

В Каїрі, столиці Єгипту, товпа завела тридневний терор проти американців, британійців, італійців і французів. Чернь вганяла вулицями, нападала на авта чужинців і вбила дві особи, кількох зранила. Уряд завів винятковий стан. Демонстрації відбулися для протесту проти становища західних держав у справі Палестини.

УТЕЧА ҐЕН. МАРКОСА ДО ЮГОСЛАВІЇ

Внаслідок посилення офензиви грецьких урядових військ — задано смертельні удари комуністичним грецьким заговірникам. Зліквідовано також саму кватиру комуністичного ґенерала Маркоса, який втік на терен Югославії. З останніми повідомленнями він задумує звернутися до Комінформу за рішучою піддержкою, бо інакше дальша акція його партизан згори засуджена на невдачу.

ПОПРАВЛЯЮТЬ ГРАНИЦІ

В Палестині, хоч тепер перемиря з наказу Обєднаних Держав, проте жиди й араби не вміють сидіти тихо. Одні й другі роблять напади, найчастіше в ночі, і "поправляють" собі границі.

Заповідає, що впадуть ціни пшениці

Британійський міністер поживи Стречі сподіється, що світові ціни пшениці будуть падати далі і швидше напротязі найближчих шістьох місяців.

Світові ціни пшениці вже впали поважно. Від листопада ціна на вільнім ринку в Шикаґу впала 80 центів. Експортові ціни в Австралії впали 50 центів напротязі півтора місяця.

Натомість канадійська пшениця для Британії подорожіє від 1 серпня з $1.55 на $2 в збіжевім році 1948-49. Канадійські фармері мають запевнення, що пятьлітна угода з Британією забезпечує їх від хитання цін на вільних світових ринках.

УКРАЇНСЬКА КАТОЛИЦЬКА ПРОВІНЦІЯ В БРАЗИЛІЇ

Св. Конґрегація для Східньої Церкви, листом з дня 7 травня 1948 р., уповажнила Архимандрита оо. Василіян у Римі, створити канонічно окрему Провінцію оо. Василіян в Бразилії, яка була дотепер Віцепровінцією.

Від нині матимуть оо. Василіяни в Бразилії окрему провінцію, яка зватиметься — Провінцією оо. Василіян під заступництвом св. Йосифа в Республиці Бразилійській. ("Праця")

ЧУТКИ ПРО ВИЇЗД СОВЄТСЬКОГО АТТАШЕ З ОТТАВИ

В Оттаві кружляють чутки, що Росія має відкликати з Канади ввесь персонал своєї амбасади. Дотепер стверджено тільки те, що совєтський військовий атташе полк. Сєров виповів мешкання в апартаментнім будинку. Є можливе, що Росія відкликує його самого на доказ протесту, бо канадійське міністерство оборони поминуло його й не запросило на військові вправи, хоч атташе інших держав були запрошені. В Москві постійно іґнорують канадійського атташе при таких нагодах.

УШКОДИЛИ 45% ПШЕНИЦІ В САСКАЧЕВАНІ

Збіжеве звідомлення Фрі Прес (Винипеґ) стверджує, що посуха, пільні коники і гради ушкодили 45 процент пшениці в Саскачевані. В провінції засіяно пшеницею 11,000,000 акрів.

ВІСТИ З ДІЄЦЕЗІЙ

Духовні вправи (реколєкції) для нашого духовенства Центрального Екзархату відбудуться від понеділка вечера до пятниці рано: 30 серпня до 3 вересня. Всі Отці Душпастирі, отже також і новоприбувші, мають обовязок прибути на ці вправи духовні й на час, це є на 8 годину увечері в понеділок 30 серпня. Духовні вправи будуть відбуватися в гарній околиці Кемп Мортон, 64 милі на північ від Винипеґу.

АРХІЄРЕЙСЬКІ ВІДВІДИНИ ЦЕНТРАЛЬНОГО ЕКЗАРХАТУ

В неділю, 8 серпня, о годині 9 рано відбудеться посвячення церкви а опісля Архієрейська Служба Божа і проповідь в Красне, Саск.

В неділю 15 серпня, о годині 9 рано, посвячення церкви а опісля Архієрейська Служба Божа і проповідь в Кридор, Саск.

В неділю, 15 серпня, в годині 7 вечером Архієрейське Посіщення церкви Пресв. Евхаристії в Геффорд, Саск.

19 серпня, в четвер, Преображення Г.Н.І.Х., Архієрейська Служба Божа в церкві Преображення в Бекенгем, Саск.

Вечером Архієрейські Відвідини церкви в Паркервю, Саск.

= ★ =

Епископський Ординаріят Західнього Екзархату назначив Всч. о. Ярослава М. Федуника парохом округу Вильна і поблизьких кольоній.

З ЕПИСКОПСЬКОЇ КАНЦЕЛЯРІЇ ЗАХ. ЕКЗАРХАТУ:

На Катедратик 1948 р. зложили слідуючі парохії:

Летбридж, за квітень	8.85
Мондер, Петра й Павла	75.00
Мондер св. Спаса	10.00
Борщів св. Ів. Хрест.	30.00
Веґревил, Пр. Тройці	25.00
Восток св. Арх. Михаїла	10.00
Ст. Майкел, св. Николая	17.50
Гиллярд Усп. Матері Б.	15.00
Делф, Пресв. Тройці	20.00
Іннісфрі Матері Божої	18.20
Іннісфрі Ч. Хреста	17.25
Краків, Покрова М. Б.	25.65
Новий Київ, св. Вознесення	36.12
Лесюр, Різдва Мат. Божої	18.00
Лемонт, св. Йоана Хрест.	5.00
Плейн Лейк, Пр. Тройці	20.00
Ренфурлі	17.65
Скаро, Чесного Хреста	15.00
Стар-Пено, св. Усп. М. Б.	25.00
Чипмен, Різдва М. Б.	50.00
Летбридж за травень	17.70

Всім щирим жертводавцям складає найщирішу подяку.

Епископська Канцелярія.

АРХІЄРЕЙСЬКІ ВІДВІДИНИ ЗІ ЗАХІДНЬОГО ЕКЗАРХАТУ

1. серпня відбудеться Архієрейська Служба Божа з нагоди Зїзду Української Католицької Молоді Алберти в Едмонтоні, та з приводу зїзду виголосить Їх Ексц. Кир Ніль особливіше слово до молоді.

15. серпня, з нагоди 25-ліття Новіціяту Отців Василіян у Мондері, відбудеться Архієрейська Служба Божа у церкві св. Ап. Петра і Павла та з цієї нагоди буде виголошена ювілейна проповідь.

22. серпня, Архієрейські Відвідини парохії св. Василія у Верноні, Бр. Колумбії, а пополудні у Ґрінрод парохії.

29. серпня Архієрейська Служба Божа у Ванкувері, Б. К., та з цієї нагоди проповідь.

У СПРАВІ ПОКЛИКАНЬ ДО ДУХОВНОГО СЕМИНАРЯ

З новооснованим Екзархатом Західньої Канади дуже дався відчути у першій мірі брак відповідного числа священиків, щоб давніші парохії й кольонії розвинути, а новіші конечно покликати до життя. Їх Ексц. Кир Ніль подають отсим до відома, що приймають до Духовного Семинаря кандидатів, що мають укінчену вищу школу, щоб могли вивчитися на священиків і відтак працювати для нашого народу. Зголошуватися на адресу:

BISHOP'S CHANCERY, 9648 - 108 AVENUE, EDMONTON, ALTA.

= ★ =

АРХІЄРЕЙСЬКІ ВІЗИТАЦІЇ ПРЕОСВ. КИР ІЗ. БОРЕЦЬКОГО

8 серпня в Кровленд (Велланд), Онт.

15 серпня Архієрейські Візитації в Бретнфорд, Онт.

19 серпня в Судбурі, Онт. Підчас Архієрейської Служби Божої Кир Ізидор висвятить на діякона Михайла Блаженка, студента теольоґії з семинаря св. Августина в Торонті.

22 серпня Кир Ізидор відвідає нашу громаду в Форт Виліям, Онт., з нагоди 30 ліття місцевої парохії.

Канадійський уряд бачить надію

Високі представники канадійського уряду признають, що ситуація між Росією і західними державами є небезпечна, однак "двері до переговорів далі ще є отворені".

Загроза війни є двояка: перше, сліпий випадок може спричинити війну, як вже бувало давніше, і, друге, уряди самі гонять себе в ситуацію, з якої опісля відворот є неможливий.

Виглядає, що ні Росія, ні Британія, Америка або Франція не загналися ще в таку ситуацію, з якої вже нема відвороту. Справа так стоїть, що західні держави годяться переговорювати не тільки в справі Берліна, але цілої німецької ситуації. Тепер іде про те, чи Росія згодиться знести бльокаду заки переговори зачнуться.

КОСЯТЬ ЖИТО

В полудневій Алберті почали косити жито. Перший фармер, що відставив до елевейтора, мав пересічно 57 бушлів жита з акра.

Скинув бомбу на будинок Обєднаних Держав

Маркантна подія сталася в Лейк Соксес під Ню Йорком, місці осідку Обєднаних Держав.

Коли в будинку засідала рада тростісів О. Д., вибухла нараз бомба недалеко палати з таким лоскотом, що було чути його милю навколо. Шкоди не було ніякої. По кількох мінутах на нюйорськім летовищу осів літак, з якого скинено бомбу, щоправда галасливу але нешкідливу.

Виявилось, що скинув її 36-літній військовий летун останньої війни, Степан Супіна. Брат його, бувший стейтовий посол пояснив, що його брат є затріважений можливістю нової війни, не міг себе опанувати і скинув бомбу, щоб Обєднані Держави старалися врятувати мир. Хтось мусів збудити зі сну сплячих членів Обєднаних Держав, сказав Супіна. Брат його бачив в Европі багато жахливого в минулій війні і боїться навіть подумати, щоб таке мало повторитися.

1923 — 1948

25-літній ювілей Новіціяту оо. Василіян у Мондері, Алта.

НЕДІЛЯ, 15 СЕРПНЯ, 1948: — Година 10 рано — Архиєрейська Служба Божа при співучасти Їх Ексцеленції Високопреосвященного Архиепископа Кир Василія Ладики, ЧСВВ і прочих Владик.

Пополудні — Святочна Академія. — Всіх щиро запрошують —

ОО. ВАСИЛІЯНИ, Мондер, Алберта.

УКРАЇНСЬКА АПТИКА В АЛБЕРТІ ДЛЯ ВАШОЇ УСЛУГИ!

Виповняємо Лікарські Рецепти з найбільшою увагою і по умірковавій ціні.

В цій найстаршій аптиці в Алберті знайдете повний склад Аптичних Препаратів, Патентовані Медицини й Ветеринарські ліки.

Полагоджуємо лікарські рецепти поштою.

Василь Середа, B.Sc. — Степан Середа, PHm.B.

The WESTERN PHARMACY

10310-101 St., Edmonton, Alta.

ОДИНОКЕ УКРАЇНСЬКЕ ПОХОРОННЕ ЗАВЕДЕННЯ В АЛБЕРТІ

В годині смутку по втраті дорогої особи в родині, приятеля чи знайомого—удавайтесь за сумлінною і ввічливою обслугою в похороненню, бальзамованню і в закупленню домовини та нагробних хрестів з міста чи з фармів до:

Park Memorial Funeral Directors

9709 - 111 AVE., EDMONTON, Phone 22331 — LAMONT, ALTA., Phone 53 — VEGREVILLE, ALTA., Phone 11

В. М. СМОЛИК, управитель

Armstrong's Drugs & Stationery

"Reliable Drug Store"

10363-97 STREET — Phone 27211 — EDMONTON, Alta.

ПОСЛУЖИМО ВАМ СКОРО, СПРАВНО І ВВІЧЛИВО У ВСІХ ВАШИХ АПТИЧНИХ ПОТРЕБАХ

Володимир Мадай і П-тво Ю. Никонечні, Властителі.

ДОМИ ПОДОРОЖІЮТЬ ЩЕ БІЛЬШЕ

Представник урядової агенції для будови домів в Оттаві висловив погляд, що кошти будови домів в Канаді не осягнули свого вершка і можуть піти ви ще. Ген. Йонг, заступник президента Центральної Моргеджової Корпорації будови домів не погоджується з економістами монтреальського університету, які висловили погляд, що кошти зачнуть падати від цеї осени. Самий уряд так думав, але сильний попит за домами, платні робітників і щораз вищі ціни матеріяли переконують що нема виглядів тепер на упадок цін будови.

РОЗБУДУЮТЬ ГОТЕЛЬ МЕКДОНАЛД

Мейор Едмонтону Ейнлі сказав, що справа розбудови сіенарського готелю в Едмонтоні є певна. Відбуваються переговори з власниками будинків між вулицею Джеспер, вулицею 99 і вулицею 100-ною в справі викупу реальностей. На їх місце частинно стануть забудовання готелю, а частина буде призначена на парк.

Е.С.Д.!

ПАМЯТАЙТЕ ПРО ЦІ БУКВИ ТОДІ ЯК ПРОДАЄТЕ НАМ ВАШУ

СМЕТАНУ

ТО БУДЕТЕ ЗНАТИ ЩО ВОНИ ОЗНАЧАЮТЬ — ВИСОКІ ЦІНИ - ТОЧНИЙ ҐРЕЙД

Привикайте продавати вашу сметану до ЕСД реґулярно — дістанете умілу услугу — скору висилку чека за сметану і порожних баньок.

Шліть Залізницею або Троком до ЕСД

Ship Your Cream to
EDMONTON CITY DAIRY Company
EDMONTON : : ALBERTA

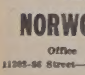

Все Потрібне для Будови

По Умірковaній Ціні — Дістаньте в Своїм Складі Будівельного Матеріялу

NORWOOD LUMBER COMPANY

Office: 11303-96 Street—Phone 73092 — EDMONTON — Yard and Factory: 9601-114 Avenue—Phone 71660

Р. ФІРМАНЮК, властитель.

Banzo Construction Co. Ltd.

ЗАГАЛЬНИЙ КОНТРАКТОР

Відновляємо — Будуємо — Направляємо — також — Малюємо — Покриваємо Дахи і Виконуємо Всяку Цементову Роботу! — Умірковані Ціни!

Вдавайтесь на адресу: 10648 - 112 Ст., Тел.: 27428

ЕДМОНТОН, АЛБЕРТА.

ДР ЕВГЕНІЯ ГОЛОВАЧ

Специялістка Недуг Немовлят і Дітей.

6 Christie Bldg. — Edmonton

Тел. Офісу: 23213; Дому: 28275

Брекен уступив з проводу консервативної партії

Джон Брекен оповістив 19-го липня, що він задумує уступити з проводу проґресивно консервативної партії. Брекен має 65 років.

В листі до І. М. Мекдоннела, президента проґресивно-консервативної орґанізації Канади він заявив, що його вік і стан здоровля не позволяють йому залишатись на відповідальнім пості. Брекен поручив, щоб скликати якнайскорше всеканадійську конвенцію для вибору нового лідера партії.

Брекен став провідником партії в 1942 році.

Заприсяження армії Ізраїля

В Тель Авів, тимчасовій столиці Ізраїля голова жидівського уряду премієр Бен Ґурійон в урочистих умовинах відобрав присягу від ізраїльської армії на вірність державі й її урядові. Недавно ще підпільна жидівська армія стала реґулярною армією жидівської держави. В такий спосіб жиди по двох тисячах літ знова дістали реґулярну, добре узброєну армію, що поставила себе всеціло до диспозиції леґального уряду Ізраїля.

Головнокомандуючим молодої жидівської армії є Уґаль Сукенник, 31 літ життя, а його начальником штабу Яків Достроявський.

ПЕРШИЙ ТРАНСПОРТ УКРАЇНСЬКИХ ПЕРЕСЕЛЕНЦІВ ДО ПАРАҐВАЮ

Дня 13 липня мала виїхати з Німеччини до Параґваю перша група українських переселенців, завданням якої буде головно в порозумінні та при співпраці місцевого Українського Допомогового Комітету приготовити місце та відповідну обстановку для дальшої української іміґрації. Кілька родин вже виїхало туди минулого місяця а протягом цього року мало б виїхати в загальному біля 1,200 осіб.

БРИТАНІЯ ВИСЛАЛА НОВІ ВІЙСЬКА ДО НІМЕЧЧИНИ

З урядових британських джерел потверджено вістку, що протягом останніх тижнів британці вислали до Німеччини, включно з Берліном, нові військові підкріплення. Це повідомлення видано у звязку з попереднім запереченням цих вісток міністерством війни. Тут не скривається, що заходи британського уряду та висилка нових контингентів брит. військ до Німеччини стоять у звязку з викликаною Советами політичною кризою в Берліні.

ОРҐАНІЗАЦІЯ БЛИЗНЯТ

Повідомляють з Риму, що там недавно відбулося зібрання товариства італійських близнят, в якому взяло участь 600 з цілої Італії. То товариство має зареєстрованих 20,000 близнят з цілої Італії, та поставило собі за ціль наукові досліди народин близнят.

Рекорд осягнула одна італійка, матір, яка вродила 22 рази близнята, або разом 44 дітей, які всі жиють.

Назване Товариство приняло за свою відзнаку знимку близнят Ромуля й Рема, яких, після старинного римського переказу мала кормити вовчиця, а відтак мали вони заложити місто Рим.

ДОЩІ ПРИЙШЛИ ЗАПІЗНО

Збіжевий звіт Алберта Пасифік Ґрейн Ко. стверджує, що недавні дощі прийшли запізно, щоб збіжжя вийшло в більшості дистриктів середущої і північної Алберти. Частина насіння лежала в землі до цього часу і тільки тепер почало кільчитися. Та все ж дощі мають величезне значіння для паші.

КУПИВ АВТО, ПОТІМ ВИГРАВ ДРУГЕ

Фред Савчук, власник Медіко Велдерс в Едмонтоні, купив собі нове авто, і майже одночасно виграв другий автомобіль при розіґравці едмонтонського клюбу Кінсмен. Тепер має клопіт, котре продати а котре собі лишити.

На Продаж

Добрі фарми, Склепи, вповні уряджена Кузьня і Бучерня. Беремо новішого моделю авта в заміну. Зголошуйтесь до:

JOHN THORS
Rochfort Bridge, Alberta.

Office Tel.: WA. 7190 — Residence Tel.: LL. 9192.

І ЮРІЙ РОБОРЕЦЬКИЙ LL B

Адвокат, Повновласник і Нотар.

Заступає у всіх судових справах,

JOHN GEORGE ROBERTS, L.L.B.

302 Temple Bldg., — Bay & Richmond Sts., Toronto, Ont.

Вечерами: 2902 Dundas St. W., — Phone: MU 6260.

ROMANICK & ROMANICK

Адвокати, Повновласники і Нотарі

Заступають у справах карних і цивільних, судових і позасудових.

МИКИТА РОМАНЮК — 511 Temple Bldg. TORONTO, ONT. Телефон Elgin 2585

МИРОСЛАВ РОМАНЮК — 303 Canada Bldg. WINDSOR, ONT. Телефон 3-4741

Петро Старко — Йосиф Старко

ОКУЛІСТИ - ОПТОМЕТРИСТИ

230 Tegler Building — Edmonton — Telephone 21248

Екзамінують очі — Припасовують окуляри.

Левко Г. Фарина

ОКУЛІСТ — ОПТОМЕТРИСТ

202 Union Building, Edmonton, Alberta. Phone 28631

Екзамінує очі — Припасовує окуляри

СТЕФАН А. КОЗАК

Окуліст — Оптометрист

1765 Hamilton Street — Phone 4347 — Regina, Sask.

Екзамінує Очі — Припасовує Окуляри

Др. І. В. Челядин

ХІРОПРАКТИК

Модерна Клініка є найновішими приладами — інструментами, (X-Ray і Neurocalometer) — щоб дати Вам Хіропрактичну поміч для вдержування Вашого здоровля.

9-11 Credit Foncier Bldg., — Edmonton, Alberta. — Telephone 28525

(Через дорогу від Годсон Бей)

ДР. Й. М. КАҐАН

Лікар і Хірург

DR. J. M. KAGAN

M.D., L.M.C.C.

Malcolm Block,

DAUPHIN, — MANITOBA

Телефони:

Офіс: 178 — Рез.: 214

DR. P. P. KAYE, M.D.

(Кошовський)

Лікар, Оператор і Акушер.

(Попередно в Мирнам, Алта.)

219 KITCHEN BLOCK

10164-101 Street, Edmonton

Off. Phone 21529. Res. 71744

FINER QUALITY BETTER SERVICE

CUTS DESIGNS

PHONE 25892

PAZDER Art ENGRAVING

9737-109 ST. EDMONTON, ALBERTA

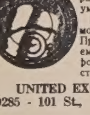

НАПРАВА

Ґарантована і скора робота по дуже умірковaній ціні.

Приймаємо замовлення поштою. Продаємо і міняємо годинники, фото-камери, перстені й таке інше.

UNITED EXCHANGE

10285 - 101 St., Edmonton

ЙОСИФ КОЗІБРОДА

З Практикою зі Старого Краю.

Лічить ріжні недуги та направляє надвихнені кости.

10663 — 95 St. Edmonton, Alta.

Phone 25795

Одинока відповідь на АРТРАЙТИС

ФІЗІО-ТЕРАПІЯ

Побачте

Michael Andruchow

про Колон Терапію на пільгу від Затверджения.

Union Bldg., 10023-102 Ave. Edmonton, Alta. Phone 27923

Пошукування

Зофія Гречаник пошукує брата свого мужа Николая Гречаника, замешкалого у Виннипегу. Писати на адресу:

Sofia Hreczanyk — Zams, b. Landeck-Tirol — Klostergasse 43-7 — Austria, Europe

Марію Момотову з дому Гоцко, з Городка Ягайлонського коло Львова, шукає Іван Мельник, син Павла, з Городка Ягайлонського. Голоситись на адресу:

Iwan Melnyk — Radfeld b. Rattenberg — Tirol — Austria

Петра Бойка з Папірні, повіт Теребовля і Григорія Олійника з Кобиловолок повіт Теребовля, який був ковалем в Чорткові пошукує

Baranyk Wasyl — Augsburg, Somme Kaserne (13b) Lager Bl. 1-104 — Bayern, Germany, USA Zone.

Марія Гук з Перемишля, шукає свою родину: Пазю Галабуза, дочку Андрія, і Пазю Галабуза, дочку Миколая. Обі уроджені в Заболотцях коло Радимна, повіт Перемишль. До Канади виїхали ще у 1912 р. Писати на адресу

Mariq Huk — Regensburg Rossegerstr. 1-259 Germany, USA Zone, Europe

Федір Ґордан на скитальщині в Німеччині пошукує земляків і знайомих братів-кумпанів з м. Сахновщина, на Полтавщині; в онтанне м. Володимир-Волинськ. Проситься відгукнутись на адресу:

Lidija Burylo — 294-15th Ave, Newark, N.J., USA.

Слідуючих кревних і земляків: 1) Петруха Василя, ур. в Кошелеві, пов. Жовква, виїхав до Канади 1932 або 1933, мабуть жити в Виннипегу. 2) Козового Дмитра, ур. в Нагірцях-Козова, пов. Жовква, виїхав до Канади між 1927-1929 р. 3) Гамаля Дмитра, ур. в Передринїхах Великих, повіт Жовква, виїхав до Канади 1927 р. 4) Козового Петра, ур. в Нагірцях, присілок Козовій, повіт Жовква, виїхав до Канади між 1927-1929 року пошукує

Kozovij Teodor — Villach, Piccostrasse 40 — Karnten, Austria, British Zone, Europe.

Фарма на Продаж

Пів секції землі, хата, велика стайня, шпихлір, 40 акрів виораних а ще 100 акрів можна виорати, є багато сіна. Ще можна винайміти в тій самій секції один кводер на сіно й пасовиско. 4 милі на північ від Вильна. Гайвей попри фарми. Продаю з кіньми, худобою і машинерією. Зголошуйтесь до:

J. HYDACK
Vilna, Alberta.

Телефон Резиденції: 73465 — Телефон Офісу: 74808

ARCTIC-AIRE

ПРОДАЖ І УСЛУГА ХОЛОДІЛЬНИКІВ

Направляємо і Вставляємо — Торговельне — Хатне — Індустріяльне і Локер Плент Холодільне Уладження.

11303 - 95 СТРІТ — ЕДМОНТОН, АЛБЕРТА.

ВАСИЛЬ ГАВРИЛЮК, властитель.

АДВОКАТИ

Петро Грещук, B.A., LL.B.

АДВОКАТ І НОТАР

перепроваджує справи цивільні й кримінальні у всіх судах.

719 McLeod Bldg., Edmonton.

Тел. офісу 24047. Тел. дому 71435

J. E. BASARAB, K.C.

АДВОКАТ І НОТАР

Полагоджує всякі справи.

41 Gariepy Block, Edmonton.

Телефон 21642

P.A. Miskew, M.A., LL.B.

АДВОКАТ І НОТАР

веде свою канцелярію в спілці з

SHORT & CROSS

2nd Floor Bank of Nova Scotia Bldg

Edmonton, Alta. Telephone 21151

Harvie & Yanda

Адвокати й Нотарі

202 Bank of Toronto, Edmonton

Можете писати до нас по українськи

ІВАН ДІКУР, B.A., LL.B
ІВАН КОШУТА, B.A., LL.B.

Адвокати, Повновласники, Нотарі.

Перепроваджують справи судові, кримінальні, цивільні й тестаментальні. п. Кошута буде в своїм офісі в Виллинґдоні кожної суботи а в Голден кожного четверга.

DECORE & KOSHUTA

Box 244 — Vegreville, Alta. — Phone 42

JOS. M. LAZARENKO, LL.B.

Адвокат і Нотар

Переводить Всякі Судові Справи

Box 44. Myrnam, Alta. Phone 4

МИХАЙЛО Г. ПОНИЧ

Адвокат, Повновласник, Нотар

MICHAEL H. PONICH

LL.B., M.L.A.

Two Hills, Alta., Box 88.

Телефон 4.

ЮРІЙ ШКВАРОК

Адвокат і Нотар

полагоджує всякі справи

9948 - 88 Ave., — Edmonton

Т. Р. БІҐОРА, Б.А.

УКРАЇНСЬКИЙ АДВОКАТ І НОТАР

заступає в справах цивільних, карних і маєткових. Його офіс над

Bank of Toronto, 31A Queen St. St. Catharines. Ont.

Off. Phone 5-7585 Res. 2-1453

В ГРИМСБІ, Онт.—урядує в суботу від 2 до 5 години під адресою — 14 Ontario St. — Phone 261 R

Я. О. МАСЦЮХ

АДВОКАТ І НОТАР

Заступає в справах судових, цивільних і карних. Полагоджує маєткові справи. Веде канцелярію під понижчою адресою: —

Y. O. MASCIUCH, L.L.B.

428 Main St., Winnipeg, Man.

Phones: 25 345, 25 346, 25 347

АКАВНТЕНТ

Василь Масцюх і Компанія

Книговодці і Авдитори

Перепроваджуємо ріжного рода книжки, авдитуємо та приготовляємо фінансові звіти та доходові податки (Інком Текс). — Ми також авдитуємо муніципальні й шкільні книжки.

W. J. MASCIUCH & CO.

Accredited Public Accountants

309 Revellon Bldg, Edmonton

HAYWARD'S

ДЕ КОЖНЕ ВАШЕ КУПНО Є ЗАҐАРАНТОВАНЕ НАШОЮ ПОЛІСОЮ

Люмбер — Прибори Будівельний Матеріял

HAYWARD LUMBER Co. Ltd.

Edmonton, Alta.

АЛБЕРТІЙСЬКА ДЕНТИСТИЧНА ЛЯБОРАТОРІЯ

Churchill Bldg., Edmonton

Над Армі, Нейві і Ерфорс Клюбом

9964 Jasper Ave. — Suite 31.

ЛІКАРІ, ДЕНТИСТИ

Лікарі й Оператори в Едмонтоні

ДР. ІВАН ОРОБКО
ДР. ІВАН СМУЛЬСЬКИЙ

212 Tegler Bldg., Edmonton

Телефон 27342

Тел. Офісу: 21748. — Дому: 31630

ДР. М. М. СЕРЕДА

Лікар і Оператор.

9909-109 St. Suite 5, Edmonton

(зараз на північ від Адміністраційного будинку на 109 стріті).

ДОКТОР Й. МЕҐАС

Лікар, Оператор, Акушер

Венеричні і Скірні Недуги

10164A-101st Street, EDMONTON

Suite 201 Kitchen Blk., Phone 24648

ДР. ЙОСИФ БУЛАНЖИЙ

Лікар, Оператор і Акушер

Boulanger Bldg., Edmonton

Телефон 22009

ДР. В. А. ШАНДРО

Оператор, Спеціяліст ниркових недуг та залози (Простейт Гленд) що реґулює моч.

Член Королівської Колеґії Хірургів.

GARNEAU THEATRE BLDG. Edmonton

на південнім кінці мосту Гай Левел.

Тел. офісу: 34778 — Тел. дому: 32683.

ДР. СТЕНЛЕЙ ВАРШАВСЬКИЙ

Лікар, Оператор, Акушер

420 Tegler Bldg., Edmonton

Тел. офісу 21401. Тел. дому 74590

Тел. офісу: 26905 — Дому: 23754

ДР. С. Л. ЯРЕМЧУК

Дентист.

X-Ray

204 Union Building — Edmonton.

Тел. офісу 22411. Тел. дому 82950

DR. B. N. SHLAIN

ДЕНТИСТ — DENTIST

428 Tegler Building

Edmonton, Alta.

Тел. офісу: M1003 Дому W2006

DR. S. YAHOLNITSKY

Лікар, — Акушер — Оператор

Спеціяліст у Хірурґії

210 Southam Bldg. Calgary, Alta

ДР. Ю. ДРАҐАН

D.M., C.M., L.M.C.C.

ЛІКАР, АКУШЕР, ОПЕРАТОР

601 Canada Bldg., Saskatoon.

(коло сіенарської стації).

Тел. Офісу 6665 Тел. Дому 8878

Др. Стефан Воробець

M.D., L.M.C.C.

Лікар — Оператор — Акушер

414 Canada Bldg., Saskatoon.

(коло сіенарської стації)

ДР. БАЧИНСЬКИЙ

M.D. L.M.C.C.

ЛІКАР, АКУШЕР І ОПЕРАТОР

Екс-Рей, флороскопія і радіятермія.

DR. V. F. BACHYNSKI

506 McArthur Bldg., Winnipeg

Тел. Офісу: 95 075 Рез. 82 503

Телефон: S-521

ДР П. ВЕНЬҐЕР

M.D., C.M., L.M.C.C.

Спеціяліст у внутрішніх та скірних недугах

400 Victoria Ave., Fort William, Ont.

Тел. Офісу 97 012 Дому 55 707

Dr. Harry Hershfield

Лікар, Оператор.

Екс-Рей. Лікуємо всякі недуги.

612 Somerset Bldg., Winnipeg, Man.

(Говорю по українськи)

ВЕҐРЕВИЛ І ОКОЛИЦЯ!

Екзамінуємо очі що суботи в Веґревил, під адресою

Peter Starko

Окуліст — Оптометрист

Legion Hall, Ste. 3, Vegreville

Едмонтонський офіс, під адресою

230 Tegler Bldg., Edmonton.

ГОСПОДАРСЬКІ СПРАВИ

ЧИ ТРЕБА НАМ ПОРАДИ Й ПОМОЧІ?

Нераз у нашім господарстві приходить час, коли ми не знаємо, як би то зробити те чи це інше в найкращий спосіб. Деколи ми дуже хотіли б порадитися з тим, що знає наші справи та посідає більше загальне знання. Головно, коли ми хочемо починати щось нове, наприклад, пасіку або якесь нове збіжжя. Звичайно фармер не має часу або нахилу читати книжки та інші інформації, де подається добрі поради для господарювання. Багато кориснiше, як хтось особисто нам скаже хоч коротенько або покаже як це або те зробити. Також часто нам дуже придалось би, наколи б хтось показав як справити машинерію чи порадив, як лікувати скотину, наколи якась захворіє в господарстві.

На це треба чоловіка, котрий знав би багато не лише з книжки але також, щоб не боявся закотити рукави та показати як треба робити. У Злучених Державах та в східній Канаді ріжні околиці мають агрономів, що працюють у галузі громадської агрономії та обовязком котрих є навчати, давати поради, демонструвати і взагалі ширити вчасні інформації. В західній Канаді більшість фармерів думають, що годні обійтися без такого чоловіка, а крім того муніципал заощадить певну суму грошей. Та це дуже бідна ощадність. Лиш дурноватий може дивуватися, чому його корова слабне, коли він її не годує та не доглядає за нею.

А що ж може та повинен робити громадський агроном у муніципалі чи більшім дистрикті?

1. Він буде мати звязок з рільничими колегіями та ріжними інституціями, що мають заінтересовання фармерством і від них буде діставати найновіші інформації про найліпші та корисні способи фармування. Ці інформації він буде передавати особисто або у формі лекцій.

2. Він може давати поради й поміч фармерам у їх плянуванні господарства, як обробляти землю, як сіяти збіжжя— коли та скільки, а також, як плодити та годувати худобу й дріб.

3. Такий чоловік може заступити собою всіх інспекторів нищення бурянів, між котрими багато є таких, що навіть не знають всіх смітистих рослин, а ще гірше, не вміють порадити фармерів, як їх нищити. Порада доброго знатока може більш допомогти, н і ж шорстке дорікання якогось інспектора, що не вміє винищити бурянів на своїй власній фармі.

4. Агроном буде організувати збори, на які будуть запрошені добрі бесідники або спеціялісти, які можуть дати фармерам вартісні та поясняючі лекції на ріжні теми.

5. Він може організувати фармерів у малі кооперативи для купівлі потрібних товарів або навіть допоможе відкрити громадський кооперативний склеп. До якогось часу він може бути секретарем такого склепу.

6. Також з поміччю добрих учителів він може організувати вечірні школи для старших осіб, драматичні та музичні гуртки для молоді а деколи буде давати провід у добрих розривках спортових, забавах і т. д.

7. Він буде навчати хлопців та дівчат, що беруть участь у ріжних клюбах, як — "свайн клобс", "ґрейн клобс", та "бейбі клобс".

8. На запросини учителя він може взяти учнів вищої кляси на двір і в природі та в господарстві навчити їх, бо вчитель не може лишити частину школи в клясі, а з другою йти на двір. Ми ж знаємо, що багато легше студіювати всякі рослини як дикі так і культурні просто в природі. З книжки дуже багато не годен навчитися, треба практичних вправ.

9. Такий чоловік буде знати про направу всякої машинерії, як вживати оливу та паливо в моторах. Це знання він зможе подати котромубудь фармерові й воно йому дуже стане в пригоді.

10. Та й щодо худоби то він зможе подати корисні поради. Він порадить як різати, як робити вудженину, як каструвати звірят і взагалі може подати раду де немає ветеринаря.

11. Він буде співпрацювати з муніципальним урядом, учителями та іншими провідниками громади, з метою поліпшувати суспільне життя в околиці.

Хто скаже, що такий чоловік не є потрібний у муніципалі? Лиш що такого тяжко дістати. А тому тяжко, бо не було попиту за такими людьми і наші хлопці, що брали курс в університеті, звичайно спеціялізувалися в якімсь однім напрямі і є фахівцями на однім полі знання. Вислідом цього є те, що тепер бракує таких громадських агрономів, котрі могли б усе робити, про що ми згадали повище. Якщо котрась околиця хотіла б дістати такого чоловіка, то найліпше до свого провінціонального університету рік або два наперед зголоситись і сказати, що ви такого чоловіка потребуєте. Там може знайдуться студенти, котрим така робота сподобається й вони зачнуть у цім напрямку підготовлятися. Тому, що немає надії на дуже велику платню, лиш ідейні люди до цього візьмуться, цебто ті, що з охотою будуть працювати для добра громади. Але розуміється, що коли є бажання викликати найбільш талановитого, то треба більше платити ніж тепер платиться учителям. В Саскачевані уряд буде помагати тим муніципалам, які хочуть мати громадського агронома, отже муніципал буде платити лиш частину платні.

Добре було б, коли б муніципали давали роботу тим хлопцям, що вчаться на агрономів. Вліті вони могли б бути інспекторами щодо винищування бурянів або виконувати яку іншу працю. Для них це була б добра вправа для того фаху, до якого вони готовляться.

Не можна сподіватися аж за багато від одного чоловіка, бо учитель не годен догодити всім людям у малім дистрикті, як же може догодити один у цілім муніципалі й більшім окрузі?

Ми платимо податки й утримуємо наші вищі наукові інституції, а тому маємо право домагатися від уряду, щоб постарав для нас людей, які є здібні до такої праці. Люди в поступових околицях мають натискати на свої муніципальні уряди, щоб вони постаралися про це. Поступ у житті громади у великій мірі переважить видатки на такого агронома, бо під його проводом та при його здібности ми зможемо зробити великі улiпшення.

ЯК МИТИ Й КУПАТИ ХУДОБУ?

В теплій порі року треба доволі часто худобу мити або купати. У коров треба теж і в зимі обмивати вимя та стегна. Воду до миття слід брати не холодну. Гриву й хвіст у коней треба мити водою з милом.

Купають не тільки коней і велику рогату худобу, але також і свиней. Овець не купають зовсім, бо вовна набирає багато води, довго висихає, і вівця ввесь час мерзне.

Купати треба принайменше раз на тиждень. Температура води повинна мати приблизно 70-72 ступнів. До місця, де купають коней, треба помалу, кроком. Розігрітого коня заводити у воду небезпечно, бо він може застудитись і захворіти.

Купати найкраще в річці, але можна теж у ставках та озерах. Місце для купання коней слід вибирати неглибоке — 5 до 6 стіп, з рівним пісчаним дном і лагідними берегами. Перед тим, як завести коня на глибоке, слід обмити йому шию та голову. Держати можна коня у воді не довше як 15 до 20 мінут. Купаючи, слід також чистити його щіткою. Дуже забруднені місця на тілі, хвіст і гриву коня треба мити звичайним або зеленим милом, старанно їх потім обливаючи, щоб би мило не залишилося на шерсті і шкурі.

Викупавши, можна їхати додому швиденько — риссю, особливо коли помічено, що кінь змерз. Їхати назад слід краєм дороги, а не серединою, щоб кінь не дуже запорошився.

Ставити викупаного коня треба в чисту стайню, уникаючи протягів.

Якщо нема де купати коня, можна їх замість цього привчити до обмивання. Обмивають їх із звичайного відра й одночасно чистять щіткою. До обмивання коні швидко звикають і люблять його.

Коні обмивати слід лише в день, заздалегідь приготованою водою. Це значить, що воду слід брати не просто з колодязя, а зараня треба її приготовити, щоб вона мала час огрітись.

Перед тим як купати та обмивати, не треба давати коням вівса. Краще дати його потім.

Купання очищує шкуру, відсвіжує тіло, збільшує апетит, зміцнює мускули й загалом добре впливає на здоровля коней. Не можна лише купати застуджених коней і хворих на запалення.

Пасіка в арктичній Канаді

Перший раз в історії заложили пасіку на далекій канадійській півночі. Пані Ева Бекет з Форт Виліяму живе тепер в Порт Чорчил, 450 миль на північний схід від Ди Па, і цеї весни спровадила собі кілька пнів пчіл. Пчоли пристособилися до життя в арктичних степах і працюють дуже пильно збираючи мід з північних цвітів. Тільки біда, що літній сезон на далекій півночі є короткий.

КАНАДА БУДЕ ПРИСЛУХУВАТИСЬ ПЛЯНАМ ОБОРОНИ

Канадійське міністерство заграничних справ потвердило, що Канада буде сидіти на лондонській конференції і прислухуватись нарадам пяти західних держав в справі оборони (перед Росією), хоч Канада не є членом брюсельського пакту взаємної оборони.

БЕЗ МОЛОТА Й СЕРПА НЕ МОЖЕ ЖИТИ І НА ДРУГОМУ СВІТІ

У Вотерлу, Онт., помер якийсь Морис Вочанський. На його нагробнику, замість хреста видовбали молот і серп, а замість слів "Нехай спочиває в мирі" виписали "Робітники світа єднайтесь". І може бідняга бувби двигав сталінський молот і серп довгі літа на тому світі, якби не Канадійський Леґіон. На його домагання місто казало усунути молот і серп, як комуністичну провокацію, а напис "робітники світа єднайтеся" таки залишили.

МАВНТБЕТТЕН ВІДВІДАЄ КАНАДУ

До Канади приїде 25 серпня контр а д м і р а л британійської фльоти лорд Мавнтбеттен і відкриє Канадійську Національну Виставу в Торонті. Мавнтбеттен є посвоячений з королівською родиною. Він був останнім британійцем на становищу віцекороля Індії.

КОНСЕРВАТИВНА КОНВЕНЦІЯ В ВИНИПЕҐУ

В Оттаві панує переконання, що консервативна конвенція для вибору провідника партії на місце уступаючого Дж. Брекена відбудеться найпевніше в Винипеґу, в міській авдиторії. Є можливість, що відбудеться в Монтреалі або Оттаві, однак Винипеґ стоїть на першому місці.

Все Потрібне для Будови

По Умірковaній Ціні — Дістаньте в Своїм Складі Будівельного Матеріялу

NORWOOD LUMBER COMPANY

Office EDMONTON Yard and Factory

11303-84 Street—Phone 73092 8201-114 Avenue—Phone 71088

Р. ФІРМАНЮК, властитель.

КАНДИДУЮТЬ ДО ПАРЛЯМЕНТУ В АЛБЕРТІ

ПЕТРО ХАБА, кандидат суспільного кредиту на округ Редвотер.

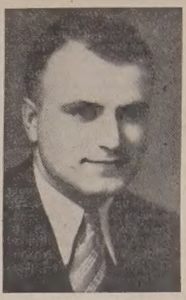

ВАСИЛЬ ТОМИН, заслужений посол до албертійського парляменту з округа Виллинґдон від 1935 року. П. В. Томин дістав номінацію в тім окрузі одноголосно і знову є кандидатом на посла в виборах 17 серпня

* * *

Петро Хаба уродився 1903 р. в Чорнокінцях Великих, повіт Гусятин. У 1910 р. приїхав з родичами до Едмонтону, а 1914 р. поселився з родиною на фармах в околиці Еґремонт, де дотепер мешкає.

П. Хаба ще з молодих літ цікавився ріжними справами українського народу на тлі політичнім, економічнім і релігійнім. Завсіди був активний в культурно- освітних організаціях, свого часу був учителем Рідної Школи, дириґентом і організатором українських організацій, а також був організатором фармерських кооператив в Алберті — Пшеничного Пулу і Молочарського Пулу.

Часто виступав і працював за українськими послами, зразу за послом Мих. Лучковичом, а опісля в 1935 році вступив в члени соціял кредиту і працював з послами Дмитром Попілем і Антоном Глинкою. Він ще ззамолоду на кожнім кроці стежив за фармерськими справами, пізнав їх докладно і докладно на них визнається. Він помагав фармерам своїми порадами, виповняв їм зізнання доходового податку, був комишинером для відбирання присяг. Через останніх 10 років був елевейторним аґентом і працював в тій ділянці до останнього часу.

В Австралії масло на картки, коштує тільки 35 центів

Незважаючи на з р і с т коштів прожитку і високу ціну молочних виробів на світових ринках, австралійська господиня може ще тепер купити в своїм склепі фунт масла за 35 цт.

Така ціна виглядає низькою для канадійців, однак тільки раз в історії Австралії масло було дорожче — в першій світовій війні фунт масла коштував 40 центів.

Причини так низької ціни такі: субсидії для молочарської індустрії в сумі $19,200,000 річно, і еквалізаційний плян згідно якому така сама ціна зобовязує за масло для внутрішнього вжитку як і за масло на вивіз.

В Канаді не вільно масла продавати нижче як від 71 до 75 центів за фунт, залежить як у котрій провінції.

Ліберали виграли в північних округах Саскачевану

Дня 22 липня відбулися провінціональні вибори в двох останніх округах на півночі Саскачевану. З огляду на пізну весну на півночі, вибори були пересунені з 24 червня на 22 липня. В окрузі Кумберленд вибраний ліберал Бленчард, в Атабасці вибраний ліберал Меріон. Іншими кандидатами були ставленники урядової сісіефської партії і незалежні.

Число ліберальних послів тепер є 20, ССФ має 31. Ліберальна партія здобула 15 місць від ССФ. В попереднім парляменті ліберали мали всього 5 місць. Це дальший упадок впливів соціялістичної партії в Саскачевані.

ПОМЕР НОВІТНІЙ ПУСТЕЛЬНИК

В околиці Савт Форк, Саск., ірляндець Петрик Креґан, викопав був собі перед 14 літами печеру в землі, де проживав, як давні пустельники. Недавно знайдено його трупа в тій печері. Мав він в хвилі смерти 74 роки. Мертве тіло лежало в печері 10 днів. Причиною смерти була інфлюенза, на яку захворів був Креґан, та мимо хвороби не опускав своєї печери, — яка в кінці спричинила його смерть.

ВДАЛОСЯ ШТУЧНО ВИКЛИКАТИ ДОЩ

Урядова дослідна стація в Оттаві зробила першу пробу викликати штучний дощ коло Медисин Гет у полудневій Алберті. Пробу зроблено 14 липня. Літак знісся на висоту 18,000 стіп і скинув два фунти сухого леду на хмару. По двох мінутах пішов дощ, який тревав 20 мінут.

Вчені, що перевели дослід, сказали, що дотеперішні спроби є невистарчаючими, щоб спровадити на землю поважні дощі, однак проби будуть вестися далі.

Робітники попадали з моста у водопад

Над водопадом на ріці Оттава, 40 миль на північний захід від міста Пемброк, працювали робітники онтерійського Гайдра на невикінченім мості. Нараз міст заломився і шість робітників попадали в пінистий водопад і там загинули. Міст був 140 стіп над водою. На мості не було тоді більше робітників. Тіл погибших не знайдено. Це другий раз, що таке сталося. В листопаді впали в ріку чотири робітники, коли під ними заломився хідник на мості.

КАНАДА ЗНОВУ ПОЗИЧИЛА $150.000.000 В АМЕРИЦІ

Канадійський міністер фінансів Еббот оповістив, що канадійський уряд продав довгоречинцевих бондів на суму $150.000.000 американським асекураційним компаніям. Та позичка призначена на сплату попередньої позички в Америці в сумі $300,000,000. Сплата другої половини припаде при кінці року.

Чи ви заінтересовані в оливі?

ПОРАДЬТЕСЯ НАС В ТІЙ СПРАВІ

Торонто Дженерал Тростс має великий досвід в справах, що відносяться до оливи. Вам поплатиться зайти до нашого офісу й порадитися як найліпше булоб зробити у Вашій справі.

АҐЕНЦІЇ — Ми маємо свої офіси у всіх містах, де є Стак Ексчейндж. Всі справи полагоджуємо економічно, скоро й справно.

РОЯЛТІС — Даємо практичні поради всім, що мають роялтіс, а хотять їх продати або переписати, а також синдикатам, що хотять купити роялтіс.

ЗАСТАВА — В нас можете переховувати документи або гроші підчас того, як ведеться верчення криниці.

Наш довголітній досвід в цих і інших справах у звязку з ОЛИВНОЮ ІНДУСТРІЄЮ В АЛБЕРТІ — для Ваших услуг. Просимо Вас удаватись до нас по ріжні поради у звязку з оливою, які ми уділяємо радо і безплатно.

МИ МОЖЕМО ПОЛАГОДИТИ ВСІ ВАШІ СПРАВИ ЩОДО ВАШИХ РОЯЛТІС

The Toronto General Trusts Corporation

Edmonton Branch: Magee Bldg. — 10122-100A Street

24428 C. B. CLARK, Manager 29373

59-літній позиває 5-літну дитину за побиття

Дивну справу має до вирішення суд у Монтреалі. 59-літній чоловік запізвав до суду 5 літнього хлопчину, який мав набити старого хлопа. На першій розправі поліцай ввів за руку обжаловану дитину, але розправа не відбулася. Суд має провірити, чи дитина не має більше як 7 років. Бо згідно з законом дитина нижче сім років не відповідає за свої вчинки і не може бути потягнена до судової відповідальности. Дитина від 7 до 14 року може бути засуджена, якщо здавала собі справу, що вийде з її вчинку.

НЕСПРАВЕДЛИВО ПОКАРАНИЙ, І ЩО З ТОГО ВИЙШЛО

В Єгипті випустили з тюрми чоловіка, який відсидів 20 літ за мниме убійство чоловіка в свому селі. Вернувшись додому, застав він свою "жертву" живою й здоровою. Це його так розлютило, що він схопив його і цим разом убив направду. Опісля заніс трупа на поліцію. Суд засудив убійника знову на 20 літ тюрми, але що він вже відбув кару, то випустили на волю.

ВИРАТУВАЛА ДИТИНУ З КРИНИЦІ

На фармі коло Брентфорд, Онт., 18 місячна дитина вилізла на криницю і впала в воду. Криниця була глибока 30 стіп, а вода була чотири стопі від верху криниці. Дитина трималася дошки, з якою впала в воду . Мати почула крик і прибігла до криниці. Прибігла й бабуня і тримала матір за ноги, яка ціла перевісилася через цимбриня до води і так вирaтувала дитину.

Вибори в Квебеку

Французька Канада голосує на другий тиждень, 27 липня. Це будуть четверті провінціональні вибори в Канаді. Виборча кампанія в Квебеку є одною з найзавзятіших.

Премієр Дюплессі, провідник партії Національної Єдности видвинув як головний виборчий клич провінціональну автономію Квебеку, протест проти федерального уряду за — "втручування" у внутрішні справи провінції, і безоглядну опозицію проти комунізму. Його партія мала 52 посли в розвязанім парляменті.

Провідник ліберальної партії Годбу, що мав 33 посли, має в програмі цілковиту співпрацю з домініяльним урядом в Оттаві.

В Квебеку ніколи не було посла з комуністичної ні соціялістичної партії. Номінованих кандидатів є 300.

ФАРМА НА ПРОДАЖ

320 акрів, з того 140 акрів зорано а 130 акрів сінокосу; околиця Гленевіс (напівніч й захід від Едмонтону); хата на 5 кімнат, 2 стайні, курник, подостатком води; півтора милі до школи. Податок $75. Ця фарма дуже добре надається на мішане господарство. Властитель хоче продати чимскорше й тому знизив ціну до $4,500 (готівкою).

По докладніші інформації вдавайтесь до АҐЕНЦІЇ ІВАНА ІСАЇВА на адресу:

JOHN ESAIW AGENCY
Magee Bldg., 10120-100 A St.
Edmonton, Alta.

УВАГА! Маємо на продаж фарми в таких околицях: Гиллiярд, Мусідора, Гайнсбург, Рочфорд Бридж, Торгилд, Давнінг, Босбі, Сонденс, Мирнам, Лиґел, Елскат, Кемрова, Евансбург і в інших.

Чому не зробити цей рік

Роком Елевейторів Пулу?

Надходячої Осени Албертійський Пшеничний Пул буде обходити свою 25-ту Річницю.

У тій четвертині століття Пшеничний Пул подав виняткову услугу Албертійському Рільництву.

Памятайте, Албертійські Фармері є властителями Пшеничного Пулу і Пулеві Елевейтори є орудувані на основі услуги.

Як ви ще ніколи не пробували услуги Пулевого Елевейтора, то чому не зробити це цього року?

Alberta Pool Elevators

О. АНДРІЙ Г. ТРУХ, ЧСВВ.

На Фронті

СПОМИНИ З ВЛАСНОГО ЖИТТЯ

(Продовження)

ПРИКРИЙ ВИПАДОК

Подібні прикрі пригоди траплялись нераз і найкращим відділам, тому команданти дивляться на такі випадки спокійно й тверезо. Одначе в нашому випадку було інакше.

По описаному вище наскоку москалів на беззахистні становища першого куреня У.С.С. і по його часовому відступі накинулись вищі австрійські команданти на У.С.С. у корпусному приказі. Забрали полк із його становища. Зарядили зміну деяких командантів і стрільців у сотнях і куренях. Ходили поголоски, що з куреня сот. С. Ґорука зроблять за кару робітничий курінь. Почали розсліди та назначили полевий суд. Як наші сотні зголошували в командах австрійських і мадярських відділів свій прихід до праці, то там пояснювали стрільцям, що вони належать до "Ферретерс-Реґімент" (полк зрадників). Та навіть сам тодішній наш командант от. Варивода не прослідив справи самостійно, але, за прикладом австрійських командантів, накинувся на свій відділ.

Що військові команданти накинулись так гостро на У.С.С., то можна було пояснити цим, що шефом корпусного штабу був увесь час полковник ґраф Ламезан, що не любив У.С.С. від самого початку війни, а самим корпусним командантом був ґен. Гофман, що й сам не мав прихильности для У.С.С.

В 1918 році видав ґен. Гофман велику книгу про бої свого корпусу. Згадав у ній про всякі відділи й їхні заслуги, навіть і незначні, тільки про Українських Січових Стрільців не згадав. Коли інжинір, поручник Попович, командант технічного куреня при корпусній команді, спитав раз ґен. Гофмана, яка причина цього поминення, той відповів, що У.С.С. мають свою мету: вони борються за Україну, а він у своїй книжці згадує тільки ті відділи, що борються за Австрію... Так, наче б то бої й перемоги У.С.С. на австрійськім фронті окуплені стрілецькою кровю, не йшли на рахунок австрійського війська...

ПОЛЕВИЙ СУД

Під час вищезгаданого пролому полева жандармерія зловила кільканадцять стрільців за фронтом. Дивізіонер Уншульд хотів видати зловлених без суду на розстріл, одначе дивізійна булава назначила військовий суд. Відбувся він у Посухові. Було пять членів суду, самі фронтові старшини, німці з сусідніх полків. Головою був отаман, обвинувач поручник, німець із Чехії. Оборонці були: прибічник першого курення У.С.С., чет. др. Суховерський, і командант технічної сотні, чет. др. І Сіяк.

Акт обвинувачення закидав підсудним дезерцію і труслівість. Розправа тривала три дні. В останній промові др. Суховерський, що був того дня сам на становищі й знав усе докладно, сміливо обороняв підсудних. Що перший курінь У.С.С. хвилево опустив становища, то винні не У.С.С., але дивізійна команда. Російська офензива довго тривала. Фронт хитався. Видно було, що прийдеться відступати. Дивізійна команда не приготовила завчасу окопів. Коли москалі почали сіяти скорострілом понад самими окопами, а стрільці почули також крики москалів іззаду, опустили становища. Вони від решти стрільці ріжняться тільки тим, що злякалися більше й забігли далі, стративши звязок із своїм відділом. (А це ще не зрада).

Судді-фронтовики, що знали багато з власного досвіду, зрозуміли тодішнє положення УСС і на домагання оборони звільнили всіх підсудних. А про наших скорострільців говорили опісля, що вони повинні одержати високі відзначення за геройську оборону скорострілів. Дуло врятованого скоростріла було ціле липке від крови й мозку.

Бриґадир, хорват Банковач, приїхав був перед кватиру суду та ждав присуду. Увільнення стрільців йому не сподобалось. Він бажав для прикладу хоч кількох розстріляти. Судді попали в неласку бриґадира. Наґінка вищих командантів на У.С.С. не припинилась. Тільки наш командант Варивода був дуже втішений вислідом розправи. Він трохи подобрів і мабуть почав приходити до пересвідчення, що наш полк не такий винуватий, як ґоворили старші. В тій радості по розправі запросив суддів до себе на обід. Москалі й собі запросилися на той обід: гримнули під час обіду ґранатою під саму стіну хати. В кімнату сипнуло глиною. Попали грудки глини і в тарілки зі стравою. Гості мусіли їсти страву з закришкою — оповідає М. Заклинський, у своїх споминах: "А ми тую стрілецькую славу збережемо".

А У.С.С., огірчені наґінкою вищих команд, ждали нового бою, щоб геройством відперти від себе напасть.

Ждати довелось не-довго. За три тижні звели найтяжчий, найкривавіший і найславніший бій за австрійських часів — на горі Лисоні.

НАШЕ СУЧАСНЕ ЗМАГАННЯ

Сьогодні нас жде ще тяжча й більша затяжна боротьба. Нам треба визволити українську землю й усю рідну націю з неволі нащадків тих, що з ними в першій світовій війні кривавились наші незабутні народні борці — Українські Січові Стрільці — на Маківці, коло Болехова, Семиковець, Лисоні й на багатьох інших фронтах від Карпат аж по Чорне море.

Щоб перемогти большевиків і скинути з українського народу червоні окови, нам треба всім перейнятись духом завзяття тих своїх рідних героїв-стрільців, що боролись і перемагали ворога рідного народу і, з серцем послушним Національному Проводові та з руками готовими до найбільшої жертви, робити велику визвольну роботу на своїм рідним полі й між людьми всього світу, що вірять у права людини й християнську справедливість.

Для цеї справи ми повинні стати ще більш обєднані й діяльні, ніж самі комуністи.

А головно, нам треба всім великим наверненням до Господа Бога зробити українську націю гідною Божої ласки.

Зробити це, це значить виграти справу! (Д. б.)

Лента за лентою

Наш наскок на райцентр Радехів допровадив сталінських собак до скаженої люті. Ми знали: тепер кинуться вони за нами з подвійною силою. Пожене їх скажена лють, що вони безсилі в боротьбі з українськими повстанцями, які розбивають їм навіть райцентри та виполощують їх з тих гнізд. І пожене їх страх перед найстаршим кремлівським собачим батьком, який їм прижме хвоста за те, що не можуть нам дати ради.

Отож, треба було сподіватись ще більшої погоні й облави, ніж бували досі.

Негайно після наскоку ми зібрались у т. зв. Радванецьких лісах (положені на півдні трикутника залізничих шляхів Камянка Струмілова - Сокаль та Камянка Стр.-Радехів). Після полудня наші три відділи — "Галайда І.", "Перебийніс" та "Кочовики" підтягнулись до села Яструбич на вечерю. Повстанські відділи "Тигри" і "Пролом" відлучились від нашої групи і пішли в іншу сторону. Їм удалось щасливо обійти всі большевицькі застави. Не так пощастило нам.

Вже перед селом натрапили ми на ворожу заставу, яка привитала нас вогнем кулеметів. Значить, вже віднайшли нас. Скоро треба відступати.

Після короткої наради, вирішено, що всі три відділи переправляться через Буг, щоб податись далі на захід. Але й тут нам не пощастило. На присілку Збиця, що належить до Яструбич, де ми хотіли переправитись через Буг, не було човнів. Треба було шукати іншого переходу. Всі відділи подались на північ, щоб перейти Буг мостом у селі Городище безпосередньо на південь від міста Сокаля.

Але тут вже була теж сильна застава у поготівлі. Вона з засідки зустрінула нас вогнем кулеметів. Та попеклась здорово на цьому. Наш ройовий Калина із відділу "Кочовики" відповів негайно на ворожий вогонь своїм кулеметом так цільно, що положив 15 сталінських посіпак. Ми не мали жадних втрат (крім вистріляних набоїв). Однак від переходу в новому місці треба було відступити, бо брати міст чоловою атакою в партизанській тактиці не вказане. Коли ворог приготував там свої сили, то хай сидить і чекає. Ми знайдемо його тоді, коли нам догідно.

Нам стало ясно, що комплекс лісу вже обставлений з усіх сторін. Скоро почнеться безпосередня ворожа акція на ліс. Як пізніше ми довідалися, ворог стягнув у тому часі на акцію проти наших відділів у цьому відтинку 4 тисячі своїх вишколених людоловів. Півтори тисячі перешукувало ліс, а решта бльокувала довкруги заставами й засідками.

Значить, нам треба приготуватись до оборони, бо нема вже часу на виманеврування з загроженого терену. Було це 28-го квітня 1945 року, другого дня після нашого славного бойового наскоку на Радехів. Наші відділи підібрали найкраще місце до оборони, це є гору між селами Тинеща і Воля Раднавецька. Ми взялися скоро до копання окопів. Тут чекає нас мабуть сьогодні довгий і затяжний бій. Хай ворог ломить собі зуби на наших окопах.

Відділи зайняли становища. Усе готове. Чекаємо.

— Цілістю командує к-р відділу "Галайда І." — сотенний Перемога. — А тимчасом в душі міняється почування і думки одні за одними. Одні кажуть — держись брате! Не дайтесь хлопці! Пригадайте на неволю рідної землі! Бийтесь, метіть, не вагайтесь, не дивіться, що їх тисячі, що ми окружені! — А другі питають, чи буде з нами сьогодні перемога Чи виведе нас, наш славний командир Перемога ще раз до перемоги? Ми ж окружені... Та дарма думати! Не час думкам. Краще зброю ще раз переглянути. Бо вже ось-ось і ворог.

Ранком сталінські людолови почали систематичне перешукування лісу. Довго тривало, заки нас віднайшли. Не легко видно було це їм. Біля години 2.30 ворожа група наткнулася на нас. Перший наступ цієї групи ми негайно відбили. Тоді ворог підтягнув нові сили. Тепер вже має він нас в оточенні, у безпосередньому боєвому контакті. Старші сталінські собачники мріють вже, певно, про нові ордени й жалування з Кремля. Женуть, отже, зграї своїх людоловів хмарою на нас. Наступ за наступом! Що одна лава заломиться, то вже друга жене під укіс наших цільних повстанських куль. Кілька разів уже доходять до наших становищ і намагаються виперти нас. Та дарма. Не вдається. Перед нами за те росте гора ворожих трупів. Бо це не з німаками маєте до діла, які свідомі своїх злочинів, биті всіма, втікали з нашої землі. Наша земля сама горіла їм під ногами, пекла, давила. А тут перед вами тепер українські повстанці. Ті самі, які теж славно били німоту й тепер ще бють сталінську зґраю. Заки крок поступиш — трупом впадеш. Або він сам впаде, або ти впадеш, але добровільно окупанта жадного український повстанець на свою землю не пустить!

Розлючений нашою завзятою незламною обороною, ворог підганяє нові сили. Приносять два важкі кулемети — "Максими", чотири 82 мм. ґранатомети і гарматки.

Ворожі ґрупи порозумівають ся ракетами й в годині 18-тій починають проти нас ґураґанний вогонь з усіх родів зброї. Однак, безуспішно. Глибокі окопи, які ми приготували собі старанно, хоронять доволі успішно перед стрільнями.

В найгарячішому моменті к-р Перемога вистрілив кілька ракет, щоб змилити ворога, який, як ми зорієнтувались, ракетами порозумівався і давав знати, про розпорядження своїх і наших становищ та керував відповідно до цього напрям вогню. Підступ удався знаменито. Головні вогневі гнізда ворога почали обстрілювати власні наступаючі лави. Від несподіваного вогню з боків упало багато большевиків і витворилося на деякий час у ворожих лавах велике замішання.

Тоді розлючений ворог пробує запалити ліс, щоб нас викурити з наших оборонних становищ. Та ми не залякались і того, що ліс біля нас починав горіти. В тім — сама природа прийшла нам з допомогою. Зірвався вітер і за хвилину хлюнув дощ та погасив ще добре не розшалілу пожежу. Нам здавалось тоді, що з нами усі добрі сили і ми почулись на хвилину вже переможцями. Бо ось вечір, ніч — повстанська мати, вже недалеко.

Та ворог не вступається. Сталінським собакам немає відступу. Бо ззаду за них чигає і слідить безупину недовірчиве, злюще око самого найстаршого собачника. Він їх не пропустить і не помилує. Вони мусять наступати й загибати, бо на це їх держить, годує і гонить.

Отже, ревнули до своїх "ребят" — "вперьод", ще раз до наступу! Так почався, перед самим вечором, ще один, загальний наступ.

Повстанці прийняли ворожий натиск, немов непорушний мур. Ніхто й не подумав про небезпеку. Де нам тепер до таких думок. Ворог перед нами, — каженний, лютий, впертий, рветься до нас, паде і пхається знову. Напружуємо усю увагу. В очах сам вогонь, збіглись усі нерви разом у напрузі, щоб не схибити, цілити цільно стрілами, не підпустити за близько! Руки самі, неначе механізм, докладно й точно виконують те, що напруґа волі наказує.

А втім — що це? Пісня? Спів? Так, наша пісня! Наша повстанська пісня!

Це муніційний Цимбрина подав кулеметчикові Зірка нову ленту набоїв і вони оба разом заспівали улюблену пісню:

"Вже вечір вечоріє, в повстанця серце бє,
Та ленту набоїв поспішно подає".

Ми всі підхопили пісню зодушевленням:

"А лента за лентою набоїв давай
Український повстанче в бою не відступай!"

— Лента за лентою набоїв давай, український повстанче в бою не відступай — несеться ще раз і ще раз могутнім відгомоном по лісі. Співають, здається нам, стрілецькі рови з нами співають у дивному захопленні й легко ранені друзі.

Ворог далі скажено атакував, але вкінці заломився. Ми відбили його з піснею на устах.

В годині 21.45, коли вже добре потемніло, к-р Перемога зібрав скоро всі відділи в одному місці "в кулак". Нашим ударом в одному місці по ворогові — проривасмо кільце оточення. Ворог змучений, скривавлений нашими ударами, навіть не пробує погоні, тільки посилає за нами гарматні стрільна.

Криваве жниво зібрав бог війни цього дня. Біля двох соток сталінських собак лягло трупами, а скільки ще ранених! З нашої сторони впало тільки пятьох з чого трьох з відділу "Галайда" та двох з відділу "Кочовики". Крім того, ми мали 10-ох ранених. Усіх ранених ми віддали пізніше під опіку клітин підпільного Українського Червоного Хреста.

Ми самі, безпосередньо після останнього бою і пproломання ворожого оточувального кільця, вийшли щасливо поза терен обнятий у тому часі ворожою акцією і зникли на деякий час ворогові з очей, щоби приготуватись до нових боєвих дій.

Ще й сьогодні, коли співаємо нашу пісню "Лента за лентою", пригадується кожному з нас не забутній бій у Радванецьких лісах.

("Вісник", Ню Йорк).

ТІТО — "ЗРАДНИК РОБІТНИЧОЇ КЛЯСИ"

Створений Москвою Комінформ вчора почав нову офензиву проти Тіта, називаючи його "зрадником робітничої кляси", що створив в Югославії "терористичний режім" та загрозу для світового комунізму. Комінформ знову закликає югославських комуністів, щоби розправилися з Тітом і тоді їм готові бути прощені всі протикомуністичні гріхи.

ЕПИСКОПИ ТУБИЛЬЦІ

Всі католицькі епископи в Японії є японцями. В Китаю 25 епископів китайців, та 113 епископів чужинців, на чолі з бейпінським кардиналом-китайцем. В Індії 12 епископів-індуси, а 47 чужинців. В Індокитаю — 3 індокитайці, а 15 чужинці. В Кореї — 5 корейців, а 3 чужинці. В Африці, крім багатьох епископів-чужинців, є й 2 епископи з місцевого населення. Так само й в Індонезії та Сіямі є по одному епископові з місцевого населення.

З пісень УПА.

ЛІС

Вітай, суворий гордий ліс
В зеленій, свіжій тіні,
Чи мріяв Ти, як буйно ріс,
Служити Україні?

Весь чар узлісь, горбів, ярут
Віддав для України,
Повстанцям ти — як рідний друг
Рідніший від родини.

Виховуй вольности творців
Завзяте покоління,
Дай мязам тугість коренів,
Дай жилам міць коріння.

Орли-повстанці! Хай ваш хід
Народні сушить сльози
Хай сіє жах на захід-схід,
Ворожу кров морозить.

Вітай, суворий, гордий ліс
В зеленій, свіжій тіні —
Яку прислугу ти приніс
На славу Україні!

Михайло Ситник.

ЯБЛУНЯ

Одна-одніська, у полі
Заплуталась в густих житах,
Мов дівчина в рожевій льолі,
Стоїш, як мрійна сирота.

Лиш жайворон із височости
Тбоі дарує перший спів,
Та волохатий джміль у гості
На мить до тебе прилетів.

А ти і їм шумиш прощання,
Печально дивлячись на світ,
І наче треепетне зідхання,
На землю рониш білий цвіт.

"Добровільна" колективізація в Польщі

Польська комуністична партія, на своєму зібранню недавно, рішила перевести "добровільну" колективізацію сільського господарства в країні. Така сама "добровільна" колективізація в Україні коштувала в 30-тих роках українському народові міліони населення що вмерли з голоду, або яких зліквідовано за те, що не хотіли "добровільно" іти до колгоспів. Тут вважається, що рішення польських большевиків щодо колективізації є безпосереднім наслідком югославсько-московського конфлікту і поляки бояться, щоби й собі не поповнити будької "єресі" у відношенню до Кремля. Крім того, Комінформ в недовньому маніфесті видвигнув виразне домагання, що "пролетарі всіх країн" повинні точно виконувати накази Москви.

ГРЕЦЬКІ ВІЙСЬКА ПРОДОВЖУЮТЬ НАСТУП НА ЧЕРВОНИХ

Командування грецької армії повідомило, що грецькі війська, після короткої перерви і переґруповки, почали знову наступ на останні позиції большевицьких партизанів в горах Ґраммос. В наступі беруть участь кілька дивізій.

ГРЕЦЬКІ БОЛЬШЕВИКИ У ВІДСТУПІ

Командування грецької армії повідомило, що червоні партизани є у відступі на цілому фронті в районі гір Граммос. За останні дні боїв вони понесли великі втрати. Швидку акцію армії унеможливлює гористий терен. Проте, партизани держаться ще тільки на трьох важливіших позиціях.

"САМО-ЧИСТКА" БОЛГАРСЬКИХ КОМУНІСТІВ

Болгарські комуністи, зі страху, щоби й їм таке не притрапилося, як югославським большевикам з Тітом на чолі, винесли вчора цілий ряд рішень про "скріплення партійної дисципліни" і т. п., аж до "самочистки" включно. При цьому ще раз офіціяльно стверджено льояльність до Москви та засуджено "еретика" Тіта.

ЖИДІВСЬКІ ЛЕТУНИ БОМБАРДУВАЛИ КАЇРО

Перед кількома днями жидівська авіяція воєнна бомбардувала столицю Єгипту Каїро. Була це перша воздушна атака жидівської авіяції на зовні боєвих фронтів в Палестині. Каїро положений є около 350 миль від столиці Ізраїля Тель-Авів. Комунікат міністерства оборони Ізраїля, що повідомив про той напад своєї авіяцої на столицю Єгипту не подав, де бомби впали та чи й які шкоди в Каїро спричинено.

ПОВІНЬ В ОГАЙО

Дощеві зливи спричинили повінь в американськім стейті Огайо. В місті Ленкестер води залляли 2,000 домів а шкоди подають на $500,000. В Ню Йорку злива перервала комунікацію в собвеях.

Відновіть Свою Передплату!

Hudson's Bay Company.
INCORPORATED 2nd MAY, 1670
Приязний Склеп для Ощадних Людей
в Едмонтоні

Перша українська церква в Буенос Айрес

Аргентинська українська преса повідомляє, що в червні ц. р. оо. Василіяни закупили в столиці Аргентини Буенос-Айрес великий терен під будову української греко-католицької церкви, Щоб негайно приступити до будови нової церкви, першої української церкви в Буенос-Айрес потрібно великих фондів. Уже почалася серед української громади в Аргентині збіркова кампанія, щоб як найскорше потрібні на будову фонди зібрати. Віримо, що нашим землякам в столиці Аргентини удасться скоро довершити задумане діло й радіємо зі щирого серця їх поступом, та бажаємо їм якнайкращих успіхів в їх так корисній для українського народу й його української католицької Церкви праці.

НЕМА СПІХУ ВИВОЗИТИ УКРАЇНСЬКЕ ЗБІЖЖЯ ДО МОСКОВЩИНИ

"Правда" з 21 червня писала: "Одеські залізниці повинні тримати напоготові для перевезення збіжжя 1,815 критих вагонів, а їх є ледви 200. Вагони призначені для перевезення збіжжя направлено зле. З 33 критих вагонів направлених Котовським депо довелось вернути 25 знов до направи. В головних збіжевих осередках, стаціях Мардаровна і Перехрестово ваґонові терези не працюють і направи їх ще не розпочато. У великих осередках перебрання збіжжя Голованівським і Еміновським складів не звільнено. Більшість їх не вичищено і не дезинфектовано ..." Не інші повідомлення і з деяких інших українських залізниць, на яких до того ж переводиться суворі заходи для "охорони" збіжжя від "розкрадання", переважування при висланні і перебранні, пльомбовання вагонів і т і. Що українські залізничники "крадуть" українське збіжже загарбане Москвою, більш ніж зрозуміло. Ще більше втрачається його при нанічно поспішнім транспорті в дірявих вагонах.

УКРАЇНСЬКА УЧАСТЬ В ПРОЩІ ДО ЛЮРД

Міліонова всесвітна орґанізація "Пакс Хрісті", в Парижі, яка поставила собі за мету осягнення миру на засадах Христової науки, орґанізує цього року, в днях від 26 до 30 липня, міжнародне паломництво до звісного чудами Люрду. Ціль паломництва є випросити в Цариці Неба, Пречистої Діви Марії, справедливий Христовий мир для світу.

В паломництві тому будуть заступлені всі народи світу, а отже й українці. Завдяки старанням о. Ю. Прокопова, Ґенеральний Секретаріят "Пакс Хрісті" погодився на те, щоб наші прочани виступили там як окрема національна ґрупа з відзнаками паломництва на тлі наших національних красок.

В програмі української ґрупи предбачується: Служба Божа, й в поході відспівання українською мовою пісні до Люрдської Богоматері. Орґанізатори української ґрупи закуплять, як що зможуть, окремий український прапор, з думкою зложити його в стіп Пречистої в Люрді, щоб він там залишився на спомин молитов українського народу.

ВИПРАВА НАУКОВЦІВ НА ПІВНІЧ

Національний Музей Канади і Смитсонський Інститут у Зл. Державах вислали експедицію науковців до Ґренляндії для археольоґічних студій над доісторичним життям ескимосів.

Марія Ляновська-Дмитракова

(Допис із Німеччини)

Дня 3 квітня ц. р. померла в Мінхені як скитальниця Марія Ляновська - Дмитракова бувша артистка Театру Української Бесіди у Львові. Покійниця родилася в Стрию в р. 1876 і вже у вчасній молодости зраджувала наклін до сцени. В 17-ім році життя вона вступила до Театру Української Бесіди, що оставав тоді під управою Івана Біберовича. І так під кермою його та його дружини Іванни ставила свої перші кроки на сцені в ролях опереткових а згодом і драматичних. Після уступлення Івана Біберовича покійниця продовжала свою сценічну діяльність під дирекцією Осипа Стадника аж до року 1899, коли вийшла замуж і замешкала в Станиславові. Однак любов до сцени не давала їй спокою й в р. 1902, покійниця спільно з відомим діячем д-ром. В. Яновичом і гром. А. Полотнюком заснувала в Станиславові драматичний кружок під назвою "Руська Хата" й стала його режисеркою. Цей кружок кілька літ пізніше перемінив свою назву на Театр. ім. Івана Тобілевича й відограв дуже гарну ролю в культурнім життю міста Станиславова, проіснувавши аж до вибуху першої світової війни.

Покійниця завше живо цікавилася долею Театру Української Бесіди й удержувала постійний звязок зі своїми колишніми товаришами й товаришками сцени, як з Осипом і Софією Стадниками, Іваном і Катериною Рубчаками, Марією Осиповичевою, Петром Ніжанковським і др. а її хата була завше широко отворена для українських артистів, коли Театр Української Бесіди прибував до Станиславова на гостинні виступи.

Покійниця оставила в смутку мужа Франка Дмитрака й троє дітей, сина Богдана і доньки Ірину й Лену, як також численну блищу й дальшу рідню, що також переважно опинилася на скитальщині. Її похорон відбувся дня 7 квітня в Мінхені при участи родини, приятелів і багатьох членів мінхенської громади. З нею зійшла в могилу тиха й скромна, але невтомна робітниця на полі української культури й щира українська патріотка. Нехай оцих кілька стрічок заступить китицю квіток на її могилі й нехай їй буде пером ця чужа німецька земля!

(І. К.)

ПРАЦЯ СЕРЕД УКРАЇНСЬКОГО СТУДЕНТСТВА

Серед українського студентства на скитальщині йде праця. Дня 21 травня, 1948 відбулись загальні збори української католицької студентської орґанізації "Обнова" в місті Іннсбрук, Австрія, на яких вибрано провід з головою п. Ільком Ткачуком. Обнова начисляє 40 членів. Є в звязку з міжнародньою орґанізацією "Пакс Романа". Академічним душпастирем в Іннсбруці є тепер Всч. о. Рейнарович. Шасти Боже українській католицькій студентській молоді в великій для Бога-України праці.

В Інсбруці вийшов український католицький журнал "Життя і Слово". Гол. редактор Микола Мах.

БУДЕ ВІЙНА, ЧИ НЕ БУДЕ?

Чеський комуністичний премієр Ґотвальд заявив, що війни не буде, бо "Советський Союз не дасть себе спровокувати до війни".

Бувший ірляндський премієр Де Валера сказав в парляменті в Дабліні, що "війна по думці великої більшости людей уважається неминучою до кількох років".

ЖЕНЩИНИ!
ЗАТРИМУЙТЕ СВОЮ МОЛОДУ КРАСУ ВИПРОБОВАНИМ СРЕДЄТВОМ КРАСИ
МОРФОСА КРІМ

Ви самі переконаєтесь, що Морфоса Крім зменшує протп в шкірі, вигладжує зморшки, усуває угри, прищі, веснянки і жовті плями та робить — як кажеться в українській пісні — "личко як кров з молоком", пухким та румяним.
Слоїк $1.10 з пересилкою.
Можна набути у:
The T. Eaton Co. Ltd. Winnipeg
або
DUFFERIN DRUG STORE
239 Dufferin Ave., Winnipeg, Man.
(Corner King and Dufferin)
(Один бльок від Мейн Ст.) Dept P.

ЯК ВИ В ЕДМОНТОНІ
то памятайте про два українські готелі
YORK HOTEL
10603 - 96 Street, Phone 25303
GRAND HOTEL
10266 - 103 Street, Phone 94196
Умірковані ціни — Чемна услуга — Всі привілеї.
В обидвох готелях порядні й модерні Ресторани.

НЕДІЛЬНИЙ ДЗВІН

ЦЕРКОВНИЙ КАЛЕНДАР

ЛИПЕНЬ

		Старий Стиль	Новий Стиль
25	Н	Нед. 5 по Сошествію	Нед. 10 по С., † Усп. св. Анни
26	П	Собор Арх. Гавриїла	Сщмч. Єрмолая
27	В	Ап. Акили	† Вел. Пантелеймона
28	С	† Волод. В., кн. Укр.	Ап. Прохора
29	Ч	Сщмч. Антиногена	Мч. Калиніка
30	П	Вмч. Марини	Ап. Сили
31	С	Мч. Якинта	Прав. Євдокима

НЕДІЛЯ ШЕСТА ПО СОШЕСТВІЮ СВ. ДУХА

(ЄВАНГЕЛІЯ СВ. МАТЕЯ, ЗАЧ. 29)

У той час увійшовши Ісус в човен, переплив і прибув в своє місто. І це принесли до нього розслабленого, що лежав на постелі. І побачивши Ісус їх віру, сказав розслабленому: Кріпися, сину, відпускаються тобі твої гріхи. І це деякі з книжників говорили собі: Цей хулить. А Ісус побачивши їх думки сказав: Чого ви думаєте лукаве в ваших серцях? Бо що лекше сказати: Відпускаються тобі твої гріхи, чи сказати: Встань і ходи? Та щоби ви знали, що Син Чоловічий має на землі власть відпускати гріхи, тоді каже розслабленому: Встань, візьми свою постіль і йди до свого дому. І встав і пішов до свого дому. А нарід побачивши, стревожився і прославляв Бога, що дав таку силу людям.

Студенти до Духовного Семинаря

Отсим подається до відома, що Їх Високопреосвященство принимають до Духовного Семинаря студентів, що бажають працювати як священики для нашого народу. Кандидати мусять мати укінчену вищу школу (гай скул) й бути здоровими, побожними й ідейними молодцями. Повинні знати латинську мову, щоб вчитися фільософії. Зголошуватися найдальше до 10 серпня, 1948 року, на адресу:

BISHOP'S CHANCERY, — 235 SCOTIA ST., WINNIPEG, MAN.

о. М. Г.

Два знаменні виступи Преосв. Ізидора

Є промови сильні та діляючі, що годі їх призабути. І хоч вже минає декілька тижнів від хвилини, в яких я їх чув, вони все стоять перед очима, я їх не можу забути, а противно все можу їх повторити. Такими знаменними виступами були безперечно промови, які наш новий Екзарх, Преосв. Кир Ізидор виголосив на бенкеті в Торонті після своєї інсталяції в неділю 30 травня, та на Конгресі Українців Католиків у Винипегу.

Одним із найкращих засобів впливу на вірних для священика, а тимбільше для епископа це безперечно живе слово. Епископові приходиться дуже часто промовляти і то з нагоди ріжних важних торжеств та дуже часто до тисячних мас вірних. Можу сказати, що зі всіх проповідей і промов, які я мав щастя чути з нагоди консекрації і інсталяції нових наших Владик, промова Преосв. Ізидора, виголошена на томуж бенкеті добільш чим пятсот прилявних щонайкращих католицьких канадійських кругів, була найсильніша і найбільш зворушаюча.

У ній було все, чого вимагається від знаменитого промовця; симпатична постава, дуже гарна краска голосу, доволі сильний мовний орган, гарна чиста українська мова. Не було там непотрібного надмірного патосу, а противно пряма щирість, що виплива̀ла із глибини правдиво католицької та української душі цего нового нашого Єрарха. Ця промова дивно сильно поділала і на духовних як і світських, інтеліґентів, як і простолюддя, та уроженців краю, як і канадійців. Підчас цього багато-багато плакало, а ті що встидались плакати то давили слези в собі, бо слова цього Владики були так сильні та зворушаючі, що здається вдаряли в найніжніші струни нашої душі. Після тої промови десятки осіб зпоміж зібраних тиснулися до свого Владики, щоб поцілунком перстеня на Його руці віддати Йому свою любов, вірність та пошану, а рівночасно зложити молодому Владиці сердечні побажання обильних успіхів в тяжкій й відповідальній апостольській праці.

Якийже зміст був цеї так гарної промови? Цілком простий, однак дуже глибокий і переконуючий. Були в тій промові слова подяки й просьби нового Владики.

Владика дякував Всемогучому Богу за велику ласку покликання його до гідности Епископа. Відтак подякував Владика Святішому Вітцеві за всі благодати Апостольського Престолу для українського народу в часах одного з найбільших лихоліть, що його зараз переживає наш нарід. Дальше йде подяка новітньому Мойсеєві українського народу Митрополитові Шептицькому з під якого опіки й школи Владика сам вийшов, якого трудолюбове життя стало вимріяним взором для промовця. Дякував Преосвященний Ізидор також Митрополитові-Мученикові за святу віру католицьку ВПреосвященному Митр. Кир Йосифові Сліпому, що був його ректором і виховником. В часі частих подорожей Кир Йосифа ще в характері ректора Духовної Академії у Львові, по Европі, Преосв. Кир Ізидор стрічався часто з своїм ректором у Відні й там оба відправляли Літурґії на гробі святого Йосафата та молитви за справу одности Церкви. Подякою всім іншим нашим Владикам-Мученикам, що караються також зі своїм Митрополитом на каторжних роботах в московській неволі, Архіепископові Кир Василієві, рідній Матері, що десь там далеко на рідних землях, не даючи про себе вістки, коротає свій вік в тяжкій неволі та присутньому на салі, при боці Владики, Батькові свому, який разом зі своїм сином переживає радісні хвилини покликання його дитини на владичий престіл намісника Апостолів — Кир Ізидор закінчив красноріочиво цілий ряд подяк за це, що допомогли йому доступити так великої ласки Божої стати Епископом українців католиків східньої Канади.

Вкінці слідує в промові Владики просьба до Всемогучого Бога о поміч в тій тяжкій й відповідальній місії, з заявою, що ціле своє життя і сили хоче посвятити для Христа й Його Церкви на землі, бо інших цілей в свойому житті немає.

Другий раз мав я щастя бути слухачем знаменитої промови цього молодого Єрарха, яку він виголосив на пленарному засіданні Другого Конґресу Українців Католиків Канади дня 30 червня 1948 р., на тему "Три світлі постатті в українській греко-католицькій Церкві новіших часів". Промова та зреферована докладно в числі 27-28 Українських Вістей була виголошена з таким запалом, зрозумінням і пошаною до Митрополитів Андрея Шептицького, Йосифа Сліпого й Архиепископа Василія Ладики, що численні слухачі були очаровані виступом свого нового Владики. Зокрема підчеркнув Преосв. Кир Ізидор, що ми дуже часто шукаємо за чужими прикладами, щоб на них учитися а тим часом наша Церква видала із себе вже в найновіших часах трьох великих Єрархів Кир Андрея, Йосифа й Василія, яких можуть нам позаздростити чужі народи. Тим разом запанувало велике захоплення серед слухачів з вислухання так цінної промови нового Владики Кир Ізидора.

Треба зазначити, що оба рази Кир Ізидор говорив а не читав, що і це робило його слова більш живими та вдаряючими до людського розуму. Добре було б щоб повні тексти тих обох промов були видруковані, щоб широкий загал вірних українців міг запізнатися з змістом тих промов, хотяй я певний, що жаден друк не віддасть цеї краси й сили живого слова, яке ми слухачі мали щастя почути з уст нашого молодого Владики Кир Ізидора.

З Другого Конгресу Українців Католиків Канади, Винипег, 1948. Наші Архієреї, що брали участь в Конгресі. Зліва до права: Преосв. Кир Андрей Роборецький, Епископ Помічник Архієпископа Кир Василія Ладики; Преосв. Кир Ніль Саварин, Епископ Ординарій Екзархату Західньої Канади; ВПреосв. Архієпископ Кир Василій Ладика, Ординарій Екзархату Середньої Канади і Преосв. Кир Ізидор Борецький, Епископ Ординарій Екзархату Схід. Канади.

Відвідини Преосв. Кир. Ів. Бучка

В ХАРАКТЕРІ АПОСТОЛЬСЬКОГО ВІЗИТАТОРА УКРАЇНЦІВ У ЗАХІДНІЙ ЕВРОПІ — В АВСТРІЇ

В понеділок 7 червня 1948, Їх Ексцеленція Епископ др. Іван Бучко, Апостольський Візитатор Українців у Західній Европі прибув був з Німеччини до Австрії, щоб серед української еміграції в Австрії продовжувати ту саму місію, що її проводив продовж трьох місяців на терені Німеччини, т. є візитацію української католицької Церкви, відвідини всіх її вірних та загалом усіх українських емігрантів в Австрії.

Їх Ексцеленція Кир Іван відвідав по черзі всі більші скупчення української еміґрації, мешкаючі приватно та громадно по таборах в Горішній Австрії, де відвідав Ґенерального Вікарія українсько-католицької Церкви в Австрії Впр. о. Др. М. Горникевича, та відправив Молебен у церкві, перед котрою витав Владику декан о. др. Стасюк. По короткій зустрічі з представниками зорганізованої української еміграції на терені тої провінції та привитаннях австрійського духовного, Владика відїхав в напрямі Стирії й Каринтії, де рівнож з початку в Грацу а відтак в таборі Ст. Мартин в Каринтії відправив Владика Архієрейські Служби Божі, приняв привитання представників духовенства й зорганізованої української еміграції, австрійських римо - католицьких духовників і адміністратора української автокефальної православної церкви о. прот. С. Шумакова.

В дальшу чергу Їх Ексцеленція Кир Іван відїхав зі своєю свитою до найбільшого скупчення української еміграції в Австрії в місті Зальцбурзі. Там по привитанні Владики головою Таборової Ради п. др. В. Грабовським — відправив Владика Молебен у церкві оо. Єзуїтів, на порозі котрої привитав Кир Івана ігумен монастиря оо. Єзуїтів, передаючи Владиці ключі від церкви.

По відправленні другого дня на великому майдані Архієрейської Служби Божої в сослуженні чисельного українського католицького духовенства, що приїхало з цілої американської зони в Австрії, та принятті офіціяльних привітів від ріжних установ і орґанізацій й відбутю соборчика з духовенством — Високодостойний Візитатор відвідав римо-католицького Архіепископа др. Андрія Рорахера, знаного приятеля й опікуна українських емігрантів в Австрії.

В дальшу чергу переїхав Їх Ексцеленція Кир Іван до французької зони окупації в Австрії, міста Інсбрук. Тут замешкав у славетньому на весь католицький світ католицькому семинарі Канізіянум. Дня 13 червня 1948 відправив Владика рівнож в асисті чисельного українського католицького духовенства в храмі св. Миколи Архієрейську Службу Божу. Співав чудово найкращий український хор в Австрії "Ватра" під проводом проф. Л. Туркевича. Було багато чужинців а між ними ректор інсбруцького університету др. Завер, високі представники французької влади в Тиролі і багато інших.

В Інсбруці Владика відвідав латинського епископа др. П. Руша, начального представника французької зональної влади Генерала Воазара, Ляндесгавнтмана на Тиролі дра. Вайсгаттера і посадника міста Інсбрука дра. Мельцера.

Кромі того в тому місті відбулася зустріч Високодостойного Гостя з українським громадянством в великій салі Музікферайну, спільна вечеря в залі ресторану "Ґрайф" та засідання цілої президії УЦДОА в домівці тої установи, в якому взяли участь всі члени президії, а її голова др. Іван Рудницький поінформував Владику про всі біжучі, актуальні справи української еміграції в Австрії.

Вкінці відвідав Владика великий табор українських емігрантів в Ляндеці. Тут витали Високодостойного Візитатора представники місцевої української громади, губернатор місцевої французької влади, французький командант табору ДП і французький військовий курат, та представники місцевого римо - католицького австрійського духовенства.

У всіх місцевостях виголошував Їх Ексцеленція Кир Іван по церквах проповіді, а на громадських зібраннях — промови, в яких передавав українській еміграції в Австрії благословенство Апостольського Престолу, та загрівав до витревалости й вірности українській Церкві та Українському Народові.

Маніфестації, які з приводу побуту Преосвященного Кир Ів. Бучка, й на Його честь відбувалися, спонтанно в кожній місцевости давали вияв синівської надзвичайної відданости всієї української еміґрантської громади в Австрії до найвищого Достойника Української Католицької Церкви, що залишився в живих і вольних по цьому боці залізної заслони в Европі, що силою Свого Високого Становища, Свого розуму і знання українських відносин — віддає всій українській справі так великі просто неоцінені послуги.

Більшу частину подорожі по Австрії перебував Їх Ексцеленція Кир Іван в товаристві о. Стаха з Американської Католицької Місії у Мюнхені, який теж шоферував і секретарював Владиці та голови УЦДОА, др. Ів. Рудницького, який відпровадив Владику дня 15 червня, 1948 до західних кордонів Австрії в напрямі до Швайцарії.

Відвідини Владики Кир Івана залишили в серцях українських емігрантів в Австрії незабутне враження, та вдячність до Святого Апостольського Престолу в Римі, що вже стільки разів ставав в обороні всіх без ріжниці віровизнання українських емігрантів в Европі, а тепер в особі Високодостойного Апостольського Візитатора Кир Івана Бучка дав ще раз їм моральну опіку й допомогу.

140 КАНДИДАТІВ ДОТЕПЕР В АЛБЕРТІ

В виборчій кампанії в Алберті суспільні-кредитовці мають дотепер 55 кандидатів, ССФ 48, лібeрали 29, незалежні 2, комуністи 2, робітничі 3, незалежний суспільно-кредитовець 1.

ВШАНУВАЛИ О. КАН. РУ

Винипеґ, (УКПС) — Як подавали ми в попередньому випускові, цього року припадає 35 ліття праці Вcч. о. каноніка Ф. Ру, ЧО., славного архітекта і будівничого, теперішнього пароха в Кукс Крік, Ман., серед українців католиків Канади.

Щоби отже вшанувати цього великого працівника, в неділю, 4 липня, відбулося гарне торжество в Кукс Крік, Ман., що є віддалене на кільканадцять миль на схід від Винипеґу. І так:

Сотні вірних з Кукс Крік, Винипеґу і околиць, зїхалися на Архієрейську Службу Божу, що почалась в годині 12 вполудне в тій так чудовій і великій церкві, що її збудував о. Ру. Правив Службу Божу Преосв. Кир Андрей Роборецький, в сослуженні священства, що в числі 14 прибули віддати довг подяки свойому старшому товаришеві по званні. По євангелії проповідь про Пресвяту Евхаристію виголосив Преосв. Кир Ізидор Борецький, а по Службі Божій слово подяки від усіх українців католиків Канади виголосив ВПреосв. Архіепископ Кир Василій Ладика. По Службі Божій був спільний бенкет під церквою, в салі. На торжестві був присутний також і Преосв. Кир Ніль Саварин, Епископ Ординарій Екзархату Західньої Канади. До Служби Божої співав гарно хор під проводом о. Б. Слободи, ЧСВВ з Винипеґу. По бенкеті хор відспівав кілька пісень, многоліттє для о. Ру і Епископів. Усім щиро за все подякував о. ювілят. А потім відбувались забави на площі коло церкви і пікнік.

ЧЕРГОВА ІНТРИҐА

(Докінчення зі стор. 1)

вечером, що конгрес виніс рішення, що "Ватикан є центром міжнародніх інтриґ проти інтересів народів, а зокрема слов'янських народів".

Та ганебна клеветницька постанова була потрібна Сталінові й його заушникам, щоб злосливою клеветою під адресою Апостольської Столиці в Римі впроваджувати в блуд голодне населення большевицького союзу та несвідомих, легковірних московських ступайків в цілому світі. Та даремне зусилля московського диктатора й його ставлеників на становищі московського патріярха та православних церков в державах-сателітах, що мусіли взяти участь в тому "конґресі". Цілий культурний а зокрема християнський світ давно вже зрозумів дійсні, жертвенні зусилля Апостольської Столиці в Римі для збереження дійсного мира й свободи народів в цілому світі, та авантурничі інтриґи й стремління червоних московських диктаторів в цили викликання нової світової війни, щоб у її висліді поневолити решту вільних народів Европи та цілого світу.

СЕРПЕНЬ

1. Неділя — Прісвил
8. Неділя — Стінен (катех. дітей)
15. Неділя — Григорів
19. Преображення — Прісвил (храм)
22. Неділя — Ормсайд
28. Успення Пр. Богор. — Чехів
29. Неділя — Бучач

о. Петро Д. Пасічник
Box 95. Прісвил, Саск.

ПОРЯДКИ БОГОСЛУЖЕНЬ

СЕРПЕНЬ

1. Неділя — Фрейнс (Отворення нової церкви і пікнік) Вайлдвуд
2 до 14 — Голден фарми (катехизація дітей і Рідна Школа)
6. Преобр. Господне — Коперник, Менлі
7. Субота — Голден місто (закінчення науки релігії і Р. Школи)
8. Неділя — Просперіті (катех.) Едсон, Гей Лейк, Голден місто (пікнік)
14. Субота — Дейзленд (год. 8 веч. Молебен і празнична сповідь)
15. Неділя — Кригенд (катехизація) Дейзленд (празник, год. 9)
16 до 31 — Дейзленд (катех. і Рідна Школа в місті)
17 до 26 — Гей Лейк (катех. дітей)
19. Четвер Преобр. Г. Н. І. Х — Ричмонд Парк (празник і катех) Равндгил (празник, поч. 9 рано) Чергил
22. Неділя — Мінук Тофілд, Дейзленд Коперник (приняття до Ап. М.)
28. Субота Усп. Пресв. Богорд. — Вох (закінчення катехизації) Сіба Біч (посвячення цвинтаря) Голден фарми
29. Неділя — Вох (празник, спільний обід і пікнік) Вайлдвуд, Голден місто

Basilian Fathers
9648-108 Ave., Edmonton, Alta.

СЕРПЕНЬ

1. Неділя — Етелберт і Палп Ривер
8. Неділя — Ґарленд і Венлав
15. Неділя — Етелберт і Слейтер
19. Спаса — Пайн Ривер (празник) Дрифтинг Ривер
22. Неділя — Зора і Україна
28. Успення — Куліш (празник)
29. Неділя — Минк Крік і Ровдс

о. А. Лугоний о. М. Ківечак
Box 85. — Етелберт, Ман.

СЕРПЕНЬ

1. Неділя — Принс Алберт, Нипавин
8. Неділя — Самбурґ, Гронлид
15. Неділя — Принс Алберт, Мекдовал
19. Преображення — Шипмен, Сісил
22. Неділя — Самбурґ, Нипавин
28. Успення П. Б. — Мітпарк, Гронлид
29. Неділя — Принс Алберт, Бруксбі

КАТЕХИЗАЦІЯ ДІТЕЙ
3 до 7 серпня — Самбурґ і Ґронлид
9 до 14 серпня — Принс Алберт
10 до 14 серпня — Мекдовалл
16 до 19 серпня — Шипмен

о. А. Цимбалістий о. І. Мак
799 - 15 Стріт Вест. — Принс Алберт
Телефон 3645

СЕРПЕНЬ

1. Неділя — Давфин, Келд, Ґрендвю (празник), Ешвил
8. Неділя — Давфин, Алонза, Веллій Ривер (місто)
15. Неділя — Давфин, Ґрифтон
19. Преобр. ГНІХ — Келд Веллій Ривер (фарми)
22. Неділя — Давфин, Ґилберт Плейнс
28. Успення М. Божої — Ґленговн Ешвил (празник)
29. Неділя — Давфин, Келд, Ґленелла

о. Гр. Теплий о. І. Легкий
Box 64. Давфин, Ман.

СЕРПЕНЬ

1. Неділя — Спаса (закінчення катех.) Вакав (пікнік)
8. Неділя — Св. Димитрія (пікнік) Твей (фарми)
15. Неділя — Кадворт, Дана
19. Преобр. ГНІХ — Спаса (храм)
22. Неділя — Карпендер, Твей (місто)
28. Успення П. Б. — Спаса, Дана
29. Неділя — Кадворт, Вакав

о. К. Лотоцький о. Єр. Ляшкевич
Box 67. — Кадворт, Саск. — Тел. 68.

СЕРПЕНЬ

1. Неділя — Мус Джа
6. Преобр. (н. ст.) — Годжвил
8. Неділя — Трибюн
15. Неділя — Ґренфел
19 Преобр. — Кендіяк, Дайсарт
22. Неділя — Тондер Крік
28. Успення М. Б. — Фіндлейтер, Трибюн
29. Неділя — Мус Джа (празник)

о. А. В. Фик
1731 Торонто Ст., — Ріджайна, Саск.
Телефон 7767.

СЕРПЕНЬ

1. Неділя — Калдер, Рассел
8. Неділя — Роблин св. Михаїла, Дніпро, Шортдейл
15. Неділя — Рокстон, Меррідейл Райдінґ Парк
19. Преображення — Дніпро (празник) Роблин місто (Великий відпуст)
22. Неділя — Петлюри
29. Неділя — Зелена

КАТЕХИЗАЦІЯ ДІТЕЙ
Роблин св. Михаїла від 2 до 8 серпня
Шортдейл від 2 до 8 серпня
Райдінґ Парк від 9 до 15 серпня.
(Роблин місто — Богослуження кожної неділі й свята о годині 10.30, а вечером о годині 7-ій Вечірня)

Отці Редемптористи
Box 355 — Роблин, Ман. — Тел. 75

СЕРПЕНЬ

1. Неділя — Сифтон, Рорктон
8. Неділя — Фишинґ Ривер, Горин
15. Неділя — Сифтон, Тутзейд
19. Преобр. — Сифтон, Рорктон
22. Неділя — Сифтон, Горин
28. Успення Пр. Богор. — Тутзейд Фишинґ Ривер
29. Неділ я— Минк Ривер, Рорктон

о. Мих. Р. о. Михайло Ференц
Сифтон, Ман.

СЕРПЕНЬ

3 до 14 — катехизація в Ренфурлі
8. Неділя — Чипмен, Борщів
15. Неділя — Мондер — 25-літній ювілей Новіціяту
16 — Початок катехизації на Ворвик
17. Вівторок — Голден місто (год. 10 Служба Божа і вінчання Михайла Жовтюх і Марійки Фарина)
19. Преобр. Господне — Ворвик
22. Неділя — Менвил Гилліярд місто (карнавал)
28. Успення Матері Божої — Краків Восток св. Михаїла
29. Неділя — Ренфурлі Ст. Майкел

КАТЕХИЗАЦІЯ ДІТЕЙ
2 до 11 серпня — Ст. Майкел
2 до 13 серпня — Чипмен
16 до 24 серпня — Рос Крік

Basilian Fathers
Mundare, Alberta.

СЕРПЕНЬ

8. Неділя — Редвей, Куквил (пікнік)
15. Неділя — Елдорена
19. Преобр. ГНІХ — Егремонт

Basilian Fathers
Box 8, Radway, Alta., — Phone 4.

СЕРПЕНЬ

2 до 7 — Тугилс (катехизація)
6. Преображення Госп. — Мирнам
8. Неділя — Моркемб
15 Нед. Усп. Преч. Богорд. — Мирнам
19 Преображення (ст. ст.) — Фіделиті
22. Неділя — Енгел Лейк
28. Усп. Преч. Б. — Дервент (місто)
29. Неділя — Нортерн Веллій

Basilian Fathers
Derwent, Alta.

СЕРПЕНЬ

1. Неділя — Сенді Лейк, Город
2 до 8 — Долини і Озерна (кат. дітей)
8. Неділя — Озерна, Долини
9 до 15 — Мензі, Сомик (катех. дітей)
15. Неділя — Сенді Лейк, Елфінстон
19. Преобр. Госп. — Рекгем, Мензі
22. Неділя — Шол Лейк, Клір Лейк
28. Успення М. Б. — Сенді Лейк Сомик
29. Неділя — Еріксон, Нюдейл

о. М. Григорійчук о. А. Заяць
Сенді Лейк, Ман. — Телефон 90 13

СЕРПЕНЬ

1. Неділя — Рама
8. Неділя — Доброводи
15. Неділя — Нора
19. Преобр. Госп. — Бобулинці (празник)
22. Неділя — Курокі
28. Успення М. Б. — Тязів
29. Неділя — Кулиців

Box 23 — Рама, Саск.
о. Николай Сірий.

СЕРПЕНЬ

1. Неділя — Гаврилюки (пікнік)
8. Неділя — Вонда
15. Неділя — Пітерсон
19. Преображення ГНІХ — Прудгом
22. Неділя — Борщів
28. Успення Пр. Богорд. — Вонда
29. Неділя — Прудгом

о. Іван Олійник,
Вонда, Саск.

СЕРПЕНЬ

1. Неділя — Приймове і Сокаль
8. Неділя — Алвена фарми і Ланівці
15. Неділя — Алвена місто і Боднарі
19. Преображення — Ланівці Ст. Джулієн
22. Неділя — Приймове, Сокаль
28. Успення Матері Божої — Алвена фарми (храм) Єллов Крік (храм)
29. Неділя — Алвена місто і Ланівці

о. І. Головка о. Роман Добрянський
Box 150, Алвена, Саск.

СЕРПЕНЬ

1. Неділя — Поплар Блаф, Пелей
2 до 7 — Арран місто (катех. дітей)
6. Преображення — Норквей
8 до 14 Вайт Біч (катех. дітей)
8. Неділя — Ґлен Елдер (Ягеніський)
15. Неділя — Дорбан Норквей (Усп. М. Б. н ст.)
19 Преображення — Арран місто Мейбридж
22. Неділя — Вайт іБч, Ґлен Елдер
28. Усп. М. Б. — Арран Весна Сван Плейн
29. Неділя — Поплар Блаф, Норквей

о. Юрій Малий. о. Ю. Габрусевич
Box 69 — Арран, Саск.

СЕРПЕНЬ

1. Неділя — Геффорд (в 8 годині вечером в парохіяльній галі попис дітей з Рідної Школи), Січ
8. Неділя — Албертавн, Медов Лейк
15. Неділя — Крилор (година 9 рано торжественне посвячення нової церкви й Архієрейська Сл. Божа)
15. Неділя — Геффорд (година 7 вечером Архієрейський Молебен й проповідь)
19. Преобр. Госп. — Алтикейн, Витків
22. Неділя — Орлов, Бетелфорд
28. Усп. П. Б. — Огринів, Величко
29. Неділя — Блейн Лейк (празник)
УВАГА: від 2 до 14 серпня в Редисон катехизація дітей!

о. Мир. Олешко о. Мирон Пилипчук
Box 282, Тел. 37, Геффорд, Саск.

СЕРПЕНЬ

1. Неділя — Бруно
8. Неділя — Волверін, Ростерн Богорд. (від 4 до 8 катех. дітей)
15. Неділя — Мічам, Ростерн Духа (від 11 до 15 катех. дітей)
22. Неділя — Бруно, Ґернзей
29. Неділя — Волверин

о. П. К. о. М. К.
304-4-та Еве. Пвн., Саскатун, Саск.

УКРАЇНСЬКІ ВІСТИ
Український Католицький Тижневик.
Видає кожного вівтірка
Видавнича Спілка Українські Вісти
під адресою:
10012-109 Стріт, Едмонтон, Алберта, Канада.
Телефон 25708
Річна передплата в Канаді .. $2.50
Поза Канадою ... $3.00

UKRAINIAN NEWS
WEEKLY
(Member Canadian Weekly Newspaper Association)
Published every Tuesday by the Ukrainian News Publishers Limited at 10012 - 109 St., Edmonton, Alberta, Canada.
Telephone 25708
Yearly subscription in Canada .. $2.50
Outside Canada ... $3.00

Редакція за оголошення не відповідає

Чи можна ще врятувати мир?

Так, але тільки будучи що хвилини готовим до війни. Ніколи ще мабуть в історії Европи не мала стільки слушности староримська теза — "Коли хочеш миру, готуйся до війни. Врятувати можна не мир з Московщиною (Росією), а тільки мир від неї і проти неї. До цього переконання приходять і визначні англьосаксонські державні мужи нехибно, але може надто повільно, щоб мир врятувати. Не вистарчає також лише прийти до того чи іншого переконання не роблячи з нього всі належні конкретні висновки. Заява Трумена, що противенство існує не між Злученими Державами і Росією, а між СССР і цілим світом, глибоко слушна, також як і думка Чорчила, що СССР кермує деспотія, яку не можна порівнювати з якоюсь іншою державою, але ані Вашингтон, ані Лондон не роблять тим часом належних висновків з наявности зазначених фактів.

Найбільшою небезпекою для миру є те, що західні великодержави перебувають на терені не фактів, а фікцій, які творять широке і дуже сприятливе поле для московської демагогії в "зимній війні". Від засад, інституцій, умов і цілого міждержавного ладу витвореного в кінці війни і наслідком перемоги над Німеччиною не лишив московський уряд справді каменя на камені. Ледви чи знайдеться якась точка засад проголошених ОН чи умов підписаних в Ялті, Москві і Потсдамі, якої Кремль і його окупаційні влади не порушили б протягом трьох років по завішенні зброї. Анектовання західних українських земель, балтійських держав, Східних Прус і т. і., самочинне устійнення кордонів з найбрутальнішим примусовим викиненням населення з його прадідівських земель, безоглядна совєтизація чужонаціональних країн поза "залізною заслоною", втручування до внутрішних справ чужих держав аж до озброєння комуністичних агентів Москви в їх межах включно, та інші засоби "зимної війни" доводять понад кожний сумнів, що ніяких основ міжнародного права у відносинах між "лігархами Кремля", після влучного означення московського уряду Чорчилом, та культурними державами фактично не існує.

Найяскравіше унагляднили це московські можновладці їх сучасним намаганням виперти залоги західних великодержав з Берліну. Покликання союзників на їх право лишатися в Берліні основане на умовах визнаних самим московським урядом, не лише безпредметові, а й властиво шкідливі, бо вони викликають позірність існування умов, від'яких Москва залишила хіба згадку. Ілюзія ж їх наявности та безнадійні згори намагання осягти якесь порозуміння з Москвою перешкаджають західним державам вжити дуже обширний арсенал дуже чинних політичних засобів, які могли б забезпечити їм перемогу у зимній війні та врятувати мир.

Коли московські можновладці намагаються вимушеннями в Берліні здобути право голосу в справах Західньої Німеччини та ударемнити господарську відбудову не лише її самої, а й цілої західньої Европи та Велико Британії, то ніщо не перешкаджає західним великодержавам використати Берлін вихідною точкою вирішення політичної боротьби проти Москви не лише відносно Німеччини, а й відносно інших країн Европи і Азії, скасувавши право вето в ООН та поставивши перед нею цілий ряд спірних справ, дуже немилих Московщині. Їх не було б звичайно вирішено безпосередньо. Але ООН визволена від московського вета, а зглядно самої участи Москви в ній, зробилась би могутнім знаряддям в боротьбі за мир проти Москви.

Скасовання вето унагляднило б ізоляцію Москви перед цілим світом, а перш за все перед країнами поневоленими нею, і могло б спонукати деякі з них до удосконаленого наслідування Югославії. Доки західні великодержави не є в стані перейти від оборони до наступу в "зимній війні" та відповісти на кожну провокацію подвійним і потрійним ударом на цілім світовім фронті боротьби, загроза нової війни все буде тяжити над господарським і суспільно-політичним життям цілого світу, а зокрема ударемнювати й відбудову західної Европи. Але тимчасом не додержують західні великодержави у відношенні до московського уряду навіть найзвичайнішої засади взаємности.

А тим часом вже ця засада вимагає зліквідувати всі комуністичні агентури Москви поза межами її влади, як ліквідується в її межах кожну особу і суспільну чи національну ґрупу, яка відмовляється служити московському хижацтву й загарбництву. Як комуністична пропаганда Москви закликає до зліквідовання вільного суспільного політичного ладу в "капіталістичних" державах та заступлення його "пролєтарською" диктатурою кермованою з Кремля, так і союзні великодержави повинні проголосити своє рішення відновити національно-державну самостійність всіх країн, що перебувають тепер в московськім ярмі в межах СССР і поза ними. Коли Москва забороняє тій чи іншій країні брати участь у здійсненні пляну Маршала, то єдиною гідною відповіддю на це могло б бути лише проголошення економічного бойкоту СССР та тих країн, які його господарську ізоляцію посередньо чи безпосередньо ударемнювали б. Противагою насильствам советських збройних сил над населенням окупованих країн Могла б бути лише приявність відповідно значних англьо-американських сил на европейськім суходолі, які визволили б країни західньої Европи від понизливої загрози бути зданими на ласку московських окупантів в початку війни.

Мир дасться врятувати лише в тім разі, коли московське загарбництво й хижацтво буде загнано до дефензиви, як на зовнішних фронтах від хінського до грецького, так і на фронті поза "залізною заслоною", де становить упертий спротив геройська УПА та повстанчі сили інших поневолених націй, де боротьба чужонаціонального робітництва за його фізичне існування затримує пятирічний плян відбудови збройних сил московських можнавладців в їх поході на Европу.

Дефензива є для них поразкою і знищенням, бо московський імперіялізм є лише механічним поневоленням інших народів і нічого органічного, що могло б опертись навіть тимчасовій поразці, в собі немає.

(Надіслане — М. Б-ч).

Оборонна політика Канади

Думаємо, що в звязку з напруженою ситуацією в світі варто познайомитися з оборонною політикою Канади. Факти до цеї статейки беремо з заяв в парляменті міністра оборони Брук Клекстона, отже з авторитетного урядового джерела.

Під час дебати над буджетом оборони мін. Клекстон зробив отверту заяву на цю тему, на яку не менше отверто відповів консервативний посол ґенерал Піркс.

Ген. Піркс думає, що теперішня бойова сила Канади є невистарчальна і треба її поважно збільшити. Його цікавили передусім оборонні приготування проти нападу зі сторони Росії. Піркс притикував уряд, що не хоче приступити до оборонного союзу Британії, Франції, Бельгії, Голяндії й Люксембурґу, заки до нього приступлять Злучені Держави.

Під час дебати в парляменті отверто поставлено справу, що Росія є одинокою державою, що може викликати війну і загрозити Канаді. Тому власне слова мін. Клекстона заслугують на увагу.

Міністер пояснив, що Росія може заатакувати Канаду тільки з моря, або з повітря. А що Росія немає сильної фльоти, то її морська акція обмежилася б до субмарин. Найправдоподібніше Росія заатакувала б Канаду своїми літаками.

Територією, що найближче положена до советських земель, є Аляска, і там російський напад наткнувся б на американські оборонні сили.

Коли б Росія хотіла висадити дивізію на канадійській землі, то на це треба б їй до перевезення 1,000 чотиромоторових літаків, і мін. Клекстон думає, що тоді літаки і люди зістали б кінець-кінців знищені хоч він не заперечив, що той десант зробив би якусь шкоду. Міністер не думає, що москалі могли б собі позволити на більше таких десантів, бо літаки мусіли б зробити 4,000 миль дороги, а така віддаль є не під силу советській воздушній силі. Також транспортові літаки і бомбовики не могли б мати з собою бойових літаків, бо легко бойові літаки не можуть літати на таку віддаль.

Таке розумовання міністра оборони зустрілося з критикою консервативних військових спеців. Клексон відповів, що Канада сама воювати не буде, воювала б тільки в загальній війні побіч Британії і Злуч. Держав. В такій війні канадійські військові експерти є думки, що Росія виконала б на Канаду тільки диверсійний напад. Коли б Канада збудувала великі укріплення проти советського нападу, то може статися, що вони зовсім будуть безпредметові. Канадійські специ думають натомість виставити рухому бриґаду, яка була б спосібна відбити советський диверсійний напад при допомозі швидких літаків, пристосованих до канадійських умовин. Канадійський оборонний плян покладається на високо вишколену кадру, яка швидко може розвинутися через доповнення в поважну силу на випадок потреби.

В найближчій будуччині, сказав мін. Клекстон, нема небезпеки, щоб Канада стала Бельгією, тобто тереном російської інвазії, або Бікіні, значить збомбардована советськими атомними бомбами. Великі сухопутні битви не будуть відбуватись на нашій землі. Росія також не кине атомних бомб на канадійську територію, якщо їх має. Є інші важніші обєкти, і атомні бомби, яких виріб треває роки й вимагає великанських грошей, не можна марнувати на менш важні обєкти.

Канадійський міністер оборони не легковажить собі оборонних приготувань. Згідно з його словами, перед Канадою "стоять довгі роки великої непевности". Однак він остерігає перед панікою. Він не заперечує, що російський напад може зранити Канаду; однак він не знищить Канади, ні не виграє війни.

Клекстон ясно сказав, що наші оборонні пляни випрацьовуються в дуже тіснім порозумінні з Британією і Злученими Державами. Відбуваються дискусії з ними на тему однорідного вишколу, оперативної техніки, комунікаційного поступовання, кляcифікації і створення складів военних матеріялів, однакових родів зброї і виряду. Ця остання точка є особливо важна і значуча.

Наші бойові сили в активній службі виносять 85 процент наміченого стану. Вони сім разів більші як були в часі від 1930 до 39 років. Увесь оборонний персонал є 56,250 люда в порівнанні з числом 8,072 від 1930 до 39 р. Морські сили мають 7,875, сухопутні 20,079, воздушні 14,196 люда.

Смертельна стріла влучила гніздо шершенів

В комунарському гнізді на 595 Притчард Евені у Винипегу, де примістився сталінський тижневик, так зване "Українське Слово", від якогось часу загуло як в дикому гнізді злосливих шершенів, коли хтось не чайно кине до такого гнізда якимсь ворожим предметом. Безсоромні наймити новітнього московського червоного імперіялізму під проводом самого гершта тої "чесної" компанії в чч. 28 і 29 своєї червоної рептильки, що її закривають, як димною заслоною, назвою "Українське Слово", дають до пізнання, що їх заатаковано в саме найболючіше місце. В чому ж справа? І що за причина такого наглого крику, образ і ненависти?

Кількома словами хочемо поінформувати наших читачів, щоб відповісти на повищі питання.

На Конгресі Українців Католиків Канади, що відбувся в днях 30 червня і 1-2 липня 1948 року у Винипегу Всч. о. М. Дирда, в свойому рефераті під назвою "Преса й Видавництва" що його виголосив на культурно-науковій секції тогож Конгресу, самозрозуміле порушити мусів не тільки добрі й виховні сторінки доброго друкованого слова взагалі а доброї преси зокрема, але також пластично й ядерно представив чисельним уважним слухачам згубні наслідки злої, а зокрема ворожої українському народові й його церкві, преси. Не називаючи нікого по імени шановний прелеґент поставив зовсім слушно твердження, що так звана комуністична чи комунофільська преса в Канаді належить до злої й ворожої українському народові преси, що вона служить чужим, зокрема московським, Канаді й Україні ворожим інтересам. Тому українці в Канаді неповинні матеріяльно попирати такої ворожої преси, її некупувати, бо всяка заплата за таку ґазету іде на шкоду Канади й українського народу, що зі зброєю в руках десятиліття кровавиться на рідних землях в Европі з комуністичними московськими наїздниками. Шановний докладчик тим своїм твердженням пригадав тільки загально відому правду, яку зрештою давно вже зрозуміли міліони українців в цілому світі. Та каже народня приповідка "удар в стіл а ножиці відозвуться". Так і тим разом. Новітні москвофіли, що їх головна ціль за юдин гріш служити чужим і ворожим, українському народові, московським імперіялістичним інтересам, при чому для замилення очей чесних а несвідомих українців, прикриваються шумними кличами й фальшивими фразами міжнародного комунізму, який зрештою також ворожий українському народові й його Церкві та інтересам Канади, про що на тому місці не будемо розводитися — самі зголосилися до слова й вже в двох числах своєї рептильки в Винипеґу вигукують, своїм зрештою ганебним звичаєм, найбільш соковитих образ під адресою шановного, й для українського народу та його Церкви заслуженого, прелеґента о. Марка Дирди. Ваші голословні й образливі напади на особу загально шанованого і чесного й заслуженого громадянина "товариші" шатульські і йому подібні не дають одначе річевої відповіди на тяжкі заміти вам і вашій москвофільській компанії поставлені. Вияснітъ краще спокійно й річево своїм несвідомим національно українським читачам в Канаді чиїм інтересам ви служите. Нажаль ще й досі ідейні українці, як що такі ще є між вашими приклонниками, не орієнтуються добре у вашій кертичній, ворожій для українського народу й Канади роботі. Хибаж ви не бачите, що вихвалюваний вами московський диктатор — Джуґашвілі Сталін та його московські заушники вже стільки кровавого лиха накоїв українському народові а тепер хоче підкорити Мокві ще й решту европейських народів. Зробіть так, як вам каже ваше сумління, той голос Божий в серці чоловіка, якщо взагалі у вас є ще сумління. Може приклад "товариші" шатульські до недавно обожаного і звеличуваного Тіта й його прибічників в Югославії допоможе вам прозріти дійсну правду й вашу дотеперішну кертичну роботу.

Так чи інакше історія українського народа перейде над вами новітні червоні москвофіли до дневного порядку й зчасом зітре вас з лица української землі так як вже з успіхом стерла давних царських москвофілів. А покищо свідомі українські патріоти, що докладно розпізнали вашу юдину роботу з погордою дивляться на ваші ганебні діла й вчинки панове шатульські й вам подібні, а заслужено шанують таких чесних і ідейних громадян-працівників як Всечесніший о. Марко Дирда.

Історія в Рідній Школі

В кожній українській Рідній Школі тут у Канаді повинно заняти багато часу на навчання історії України. Для того, щоби одержати бажаний успіх, враховуючи тутешні обставини, на мою думку було б бажаним всім учителям задуматись над слідуючим: Мета історії, як і інших предметів, є виховання; моральнорелігійне і патріотичне (етичне і психольоґічне підложжа) отже в цьому вихованні ідеальна і реальна мета. Навчання історії повинно побудити любов до свого рідного народу і навчити розуміти минуле батьківщини (старого краю). На чинах і подвигах батьків викликати і скріпити волю до праці для свого народу. В перших клясах (від 2 до 4) пізнає учень історію своєї держави і народу, а в найстарших клясах (6 і 7-8) пізнає деякі факти із всесвітної історії для порівнання, що було у нас, а що в інших народів. Всесвітної історії не потребує вивчати учень початкових-перших кляс, йому треба пізнати минуле і сучасне свого народу, бо фази розвою народів подібні; учень пізнає тільки деякі дії загального, все світнього значення, від яких залежить і доля його народу (як відкриття Америки, французька революція, перша і друга світова війна тощо). Треба зазначити такі ступні:

1. Українські землі в глибокій давнині (старо і новокамінна доба, трипільська культура); грецькі кольонії над чорним морем.
2. Київ і творення київської держави.
3. Християнство на Україні.
4. Консолідація українських племен; державний організм; а) княжа доба; б) козацька доба; в) У. Н. Р.
5. Україна як заборолo европейської культури і християнства перед а) кочовиками, б) турками і татарами.
6. Вплив української культури на сусідні народи і держави.
7. Причини упадку української держави; провідна верства.

Це фази розвою українського народу, їх треба взяти на увагу в навчанні історії. Дії, що в цих фазах відбуваються, звязані з історичними особами; треба подавати їх не як суто історичні факти, а як прояв і вислід змагань народу.

Як підготовку до систематичного навчання історії, в якій обовязуватиме хронольоґія, в старших клясах, треба вже в 2 клясі в звязку з навчанням української мови навчити дітей деяких переказів, як: заснования Києва, Тризуб — герб України, тощо, а в 3-4 клясах відтворюється на сучасному житті довкола життя в минулому, на памятках сучасного і минулого зображується дії, що творилися на наших землях. В старших клясах (від 5 почавши) навчання історії проводиться за хронольоґією систематично, але не як сухі факти, з яких випроваджується висновки, щоб їх учень тільки запамятав. Учитель змальовує дію, передовсім викличе уяву учня і чуття, щоб він (учень) міг це рівночасно пережити. Це психічне підложжа мусить бути в кожній лекції історії, бо воно рівночасно викликує суттєве сприймання і переживання та побуджує до рефлєкцій. Розказ учителя, який виступить майже на кожній лекції, повинен бути майстерно поданий, щоб викликав зацікавлення. В розказі буде: а) зясована головна особа, якої думки, мову і чини учитель тільки переказує, унагляднюючи це відповідними малюнками; б) будуть подані місце і час дії. В навчанні історії треба підмірувати передовсім велич історичної дії, великі прикмети історичних осіб і добрі прикмети їх окруження (осіб), але й не забувати відємних явищ в національному (збірному) житті, які треба виказувати як "мементо" сучасного життя. Як джерело використовує учитель місцеві і всеукраїнські перекази, леґенди, казки, пісні побутового й історичного змісту, думи, записки, архівальну спадщину, знахідки і музейні збірки, має подавати місця археольоґічних знахідок і вказати на значіння їх зберігання. Джерелом є також літературні твори, яких зміст учитель повинен добре пізнати, щоб міг відповідно переказати учням, а передовсім учитель мусить підійти найкраще як використати який літературний твір в лекції історії. А використання є ріжнородне:

1. Літературний твір — історична повість — змальовує життя народу в якомусь часі. В творі відбувається дія на вужчому чи ширшому просторі. Дія відбувається в часі. В дії виступають особи, що провадять збірноту до якоїсь мети. Учитель вказує учням:

а) на повісти, що саме характеризують її вартість; б) на зміст цілої повісти як картину історичного буття народу.

2. Велике значіння мають пісні які мусять мати поетичну вартість. Діти люблять вірші. Пісні ліричні і патріотичні викликують передовсім чуття, як настрій сприймання того, що учитель подаватиме в розказі. Думи і поеми викликують настрій, їх зміст, який засвоюють учні, це історія, а учитель доповнює цей зміст в своїм розказі. Отже вони поглиблюють історичне знання.

В навчанні історії необхідні малюнки-картини. На історичній картині (фраґмент, історичні дії) зоображений простір, дієві особи й історичний факт, як кульмінаційний пункт дії. Учні мусять передовсім приглянутись добре до малюнку, щоб охопити його як цілість. Після цього треба послідовно й докладно розглянути картину, тобто місце, головні особи, тощо. Кожну особу розглянути окремо, її одяг, поставу, вираз обличча, тощо. Потрібні теж історичні карти (в старших клясах), як що їх немає, використати фізичні. В міру змоги треба орґанізувати прогульки (екскурсії) туди, де є памятки в довкіллі, місця минулих та сучасних історичних дій; добре відвідувати музеї та місця археольоґічних розкопок. Всі ці заходи можуть багато улекшити та поглибити знання історії нашого народу для нашого будучого покоління.

В. Дідюк,
учитель Р. Ш., Давфин, Ман.

ПАТРОНАТСТВО АЛБЕРТІЙСЬКОГО ПШЕНИЧНОГО ПУЛУ

Албертійський Пшеничний Пул повідомляє оцим своїх членів, що він наміряє оперувати в збіжевім році 1948-49 на основі патронадських дивиденд, тримаючися кооперативних засад на яких основано Пул. Слідуючу увагу подається згідно з услівями Акту Военного Доходового Оподаткования.

Після вимог Акту Военного Доходового Оподаткования, повідомляється отсим наших членів, що згідно з термінами і услівями та в часі і ограниченням є виплатити патронадську дивиденду в пропорції патронування з доходів 1948-49 збіжевого року, або з таких інших фондів, на які позволяє згаданий акт, і ми отсим піддержуємо вигляди на виплачення вам згідно з цим патронадські дивиденди.

Alberta Wheat Pool

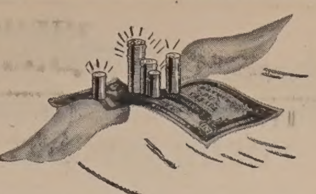

посилайте гроші заграницю

ЦИМ БЕЗПЕЧНИМ, ЛЕГКИМ СПОСОБОМ

Б оф М може переслати гроші для Вас мабуть денебудь у світі... каблем, дрефтом або почтовою виміною.

ПРОЦЕДУРА ПРОСТА І НИЗЬКИЙ КОШТ

Також можете мати гроші вислані у валюті краю до якого вони йдуть.

Відвідайте управителя або акавнтента Вашого найближчого відділу **Б оф М.** Він радо послужить Вам у Вашій справі.

"MY BANK" B of M
Майно понад $1,800,000,000

BANK OF MONTREAL

Працює з Канадійцями у всіх родах життя від 1817

Дієцезальна Референтура Іміграції

ПРИХОДИ ЗА ЧЕРВЕНЬ, 1948

З перенесення $956.93
757 Никола Пирч з Пайн Ридж 14.00
758 о. М. Дирда, ЧСВВ 10.00
759 о. С. Тарновецький 10.00
760 М Налесник з Саскатуну 1.00
761 Іван Мороз з Іст Килдонан 10.00
762 Андрій Пухалик з Коронадо 20.00
763 Збірка на похороні бл. п. Дм. Стратійчука в Канорі, переслав о. М. Колодій 20.00
764 Збірка на поминальнім обіді по бл. п. Мих. Шутяк на Приймовім 8.50
Тринадцять пакунків одежі з Кукс Крік, привіз о. П. Ру.
Два пакунки одежі від пані П. Ґресько, Винипеґ.
Один пакунок одежі від Николи Одинського в Айрон Ривер.
Три пакунки одежі від УКЮ, Давфин, Манітоба.
765 Збірка на прощальнім вечірку для о. Чарного в Рамі, переслав Никола Третяк 10.00
766 о Ю. Малий в Арран, Саск. 20.00
767 Збірка на спільнім свяченім І. від Братства св. о. Николая, Винипег 26.00
768 Евдокія Загарійчук, Вин. Біч 5.00
769 В. Василишин, Винипеґ, 10.00
770 Збірка в Ольга, Д. Мадюк 25.75
771 А. Смук в Годжвил 10.00
772 Збірка о Решетухи в Сифтоні підчас панахиди за жертви голоду 50.00
773 Збірка на привитанні о. М. Пилипчука в Геффорд, Саск. 30.35
774 Пилип Гринявський, Винипег 20.00
775 В. Старанчук, Давфин 5.00
776 Збірка на спільнім свяченім у Форт Вилліям на заклик Крайника 49.85
777 Антін Явний, Сторджис 50.00
778 Г. Городецький, Попларфілд 25.00
779 Збірка на посвяченні церковного дому в Нипавин, пер. о. І. Мак 19.50
Відсотки в банку 8.00
Разом $1,414.88

ЗІСТАВЛЕННЯ ЗА ЧЕРВЕНЬ, 1948

Всіх приходів за червень $1,414.88
Всіх розходів " $613.79
Остає до перенесення $801.79

ХТО ТЕПЕР ПРОСИТЬ ПОМОЧІ?

1) Хорі на ріжнородні недуги з посвідками від лічниць і лікарів, а також добродійних наших установ і священиків. Між ними найбільший відсоток, це хорі на сухоти, що просять помочі з ріжних санаторій.

2) Діти, від імени котрих просять родичі, щоби ратувати дітей від занедужання і звироднiння по причині голоду і недоїдання.

3) Старі і каліки, для котрих ніде місця в Европі нема, котрих ніхто не хоче приняти і котрі не годні запрацювати на хліб.

4) Студенти, що кінчать студії.

Якщо Ваше серце розуміє голод і недолю, якщо Ви годні і охочі помогти не тільки горячим словом на сцені, але також ділом і правдою, оце нагода до добрих діл. Переведіть збірку при першій нагоді і зашліть до Централі, 49 Кеннеді Стріт, Винипеґ, Манітоба.

РОЗХОДИ ЗА ЧЕРВЕНЬ, 1948

Вислано поживу:
1257 У. Доп. Комітет в Римі, за ч. 1082
1258 У. Д. Комітет в Римі, за ч 1083
1259 Михайло Лойко в Польщі
1260 Володимир Татомир в Німеччині
1261 Катерина Шия в Німеччині
Разом $30.21
1262 Матей Гута в Німеччині
1263 М. Ресель в Австрії
1264 Василь Пакуляк в Австрії
Разом 30.21
Книжки до: 1) Леґ. Чузоземної Леґії В. Рубанець в Індокитаю, 2.50
2) В. Фукальчик, Німеччина 5.75
Одяг і деяку живність разом:
1) Сиротинець на Закерзонщині 3.75
2) Евген Мащак в Німеччині 4.48
3) Іван Коромець в Німеччині 4.75
4) Василь Канцер в Німеччині 3.50
5) Павлина Скрут в Німеччині 4.75
6) Олексан Вінтоняк в Німеччині 4.75
7) Ксеня Пізнюк в Австрії 4.75
8) Ангелина Гула в Австрії 4.75
9) Франко Ціхановський в Польщі 4.75
Річі до опакування 3.45
Ліки: — для Сан. Хар. Сл. в Німеччині і для хорого Носкова в Австрії на суму 34.50, а пересилка почтою 2.15
1265 Ерстенюк Дмитро в Німеччині
1266 Маґдич Михайло в Австрії
1267 Гуль Андрій в Австрії 30.21
1268 пані І. Кушпета в Австрії
1269 Гр. Лушницький в Австрії
1270 Ляшевич Ярослав в Німеччині (вовн. матерія)
1271 Ляшевич Ярослав (живність)
1272 Маланюк Евген в Німеччині
Разом 50.24
1273 Шкварко Іван в Австрії
1274 Евгенія Софія Бардин в Австрії
1275 Евстахія Дзендровська "
1276 Олена Дроздровська "
1277 Володимир Луців "
1278 Олекса Качур "
1279 Володимир Мельник в Німеччині
1280 Михайло Артемович "
1281 о. Др. Ів. Чинченко "
1282 Тов. студ. "Обнова" Нім.
Разом 100.27
Для сиріт на скитальщині на руки Ґенеральної Сестри Вероніки 100.06
Ліки для Антона Траски в Німеччині 5.86
Одежа і пожива почтою:
10) Іванна Шпиталь в Німеччині
11) Антонія Зайтер в Німеччині
12) Іван Винницький, Польща 8.50
13) Ірина Дісь в Австрії
14) Дмитро Вінтоняк в Австрії
15) Олена Пехунь в Німеччині

(Докінчення на стор. 8)

Ново-зорганізована Парохія в Нюдейл, Манитоба

В день 10 червня, 1948, Українське Католицьке Юнацтво при ново-зорганізованій парохії св. Ап. Петра й Павла в Нюдейл, Ман., відбули успішний Карнавал в парохіяльній салі в Сенді Лейк. Зліва на правої принцеса Софія Гаврилюк, яка одержала 4,520 голосів; королева карнавалу панна Галя Загайко, 8,410 голосів; принцеса Маргарета Сулимка, 5,650 голосів.

Дня 9 січня, 1948 року, зорганізовано Українське Католицьке Юнацтво в Нюдейл, в домі п. Михайла Сулимки.

До заряду були вибрані слідуючі: Всч. о. Григорійчук, почесний предсідатель, Михайло Сулимка, президент; Стах Сулимка, заст. предсідателя, Галя Загайко, секретарка; Петро Сулимка, касієр; Ґеня Гаврилюк, пята членкиня; Софія Гаврилюк і Мар. Сулимка, контрольорки.

Підчас своїх нарад, Юнацтво ухвалило устроїти карнавал в день 10-го червня, дохід з якого мав бути призначений на розбудову ново-зорганізованої парохії в Нюдейл.

Цей карнавал випав з великим успіхом, завдяки вище згаданих трьох панночок-кандидаток на королеву, їх родичів і Всч. о. пароха Мих. Григорійчука зі Сенді Лейк, Ман.

Вечером, 10 червня, Юнацтво з Нюдейл взяло участь у вечірній відправі в Сенді Лейк, почім присутні удалися до парохіяльної салі.

Молодь з Нюдейл запросила о. Пароха на карнавал, який проводив цікаву програму карнавалу до успішного кінця.

В опівночі відбулася церемоніяльна коронація королеви панни Галі Загайко, яка одержала перевишаючу більшість голосів — 8,410. Її принцесами були панночки Маргарета Сулимка з 5,650 голосами і Софія Гаврилюк з 4,520 голосами.

Впр. о. Григорійчук склав найсердечніші побажання всім учасникам за їх поміч у карнавалі, зазначуючи, що це його перша парохія, яку організує при помочі молоді.

На цім місці висловлюємо найглибше признання молоді з Нюдейл, що так ревно й щиро взялись до праці на користь своєї ново-зорганізованої парохії св. Ап. Петра й Павла, на більше прославлення Бога і на славу нашого дорогого українського народу. Честь Вам за це.

Присутний.

Поженились у "грісі"

Під таким заголовком появилась у 25 числі "Українського Робітника" вістка про спробу румунського короля Михайла звінчатись з принцесою Анною Бурбон-Парма. Кажемо "про спробу", щоб звінчатися, бо згідно з законами Христової Церкви, до якої принцеса належала аж до моменту згаданої спроби, її подружжя в очах Бога не є ніяким подружжям.

Ті, що читають щоденну пресу, знають, що справа подружжя Михайла й Анни почалась уже давніше. Михайлова мати навіть їздила до Христового Намісника, по дозвіл щоб принцесі й Михайлові можна було подружитись так, як пристало на тих, що шанують закони Христової релігійної чести, не одружиться без Церкви. Просила вона тому, бо знала, що принцеза, без зради своєї релігійної чести, не одружиться без дозволу церковної власти з екс-королем, який до її церкви не належить. То значить, усі знали, що належало зробити.

Отже пішли до Христового Намісника. Річ ясна, для нього Божа Правда й спасення душ понад усі справи, навіть понад трони. Тому він готов був дати дозвіл, але за умовою, що діти з того подружжя будуть виховані в правдивій Христовій вірі, та що молода пара зобовяжеться присягою, й мабуть на письмі, що та умова буде додержана. Молоді, а скорше "молодий", тієї умови не хотіли сповнити й тому Намісник Христа відмовив дати свій дозвіл.

Справа не вдалась так, як Михайло й його мати бажали, й для принцеси, якщо була б поступила за голосом совісти, осталось тільки покинути королівський романс, нагадавши собі слова Христа, які Він сказав до тих, що стоять на чолі Його Церкви: "Хто вас слухає, мене слухає, хто вами гордить, мною гордить". Й інші слова Його: "Хто не слухає Церкви, нехай тобі буде наче поганин і митар", то значить, публичний грішник.

Така є наука Христа, тієї науки держиться Його Церква, й згідно з тією наукою вона має обовязок і право поступати. Коли хто є дитиною тієї Церкви, то мусить і буде її слухати. Певне в кожного є свобідна воля, й навіть дитина може надужити тієї свобідної волі й потоптати мудрі й справедливі домагання батьків. Так і католик може потоптати своє синівство, що його вяже з Христовою Церквою. Але коли так зробить, то не може сподіватись нічого іншого, як тільки того, що Церква йому заявить, що його не вважає більш своєю дитиною, хіба б поправився. Нещасна принцеса **потоптала обовязок своєї** совісти. Чому? Ми не знаємо, але річ певна, що кінець кінців тому, що полюбила щось більш, ніж Божу Правду й Божий закон і тому погордила ними, щоб досягнути щось, що цінила більше. Вона дуже добре знала, що її жде, й знала, що після такого поступку почує від Христової Церкви голос: "Я тебе не знаю". Це страшний голос, це голос Христа, який сказав: "Що ви звяжете на землі, то буде звязане на небі", коли ви скажете комусь: "я тебе не знаю, то й я на небі кажу: "Я тебе не знаю".

Такою є Христова правда й кожний, що її знає й повинен знати, мусить з нею погодитись.

Є такі, що тієї Христової науки прийняти не хочуть. І нам не дивно, коли большевики й такі, для котрих правильні відносини між Богом і людьми, для котрих релігія є наче рукавичкою, яку по вподобі можна надягнути, заміняти або викинути. Але коли хто на ту науку накидається, нехай не дивується, коли ми її будемо боронити.

Коли ж іде про часописи, що говорять до нашого суспільства, тоді ми мусимо говорити публично на сторінках нашої преси та заявити, що саме треба думати про те, як вони трактують ту науку.

Наша суспільність у тому напрямі є поділена. Українці-большевики, некатолики й усі ті, що відмовляють науці Ісуса Христа рішаючого впливу на людське життя в усіх його проявах, ніколи не приймають Христової правди, коли вона стоїть на дорозі засобам, яких вони вживають або хочуть вживати. Для большевика релігія є чимось, що треба знищити під усяким оглядом. Для прочих Христова наука є чимось, що вони будуть любити й цінити, доки воно їм вигідне, але коли для їхніх плянів, які вони не були б, стає чимось невигідним, то вони мають сміливість заявляти, що "треба її цінити й держатись її, оскільки вона не противиться їхнім інтересам".

Через усе те в нашому суспільстві розлилась струя релігійної анархії, яка мов червак точить усяке наше життя, яке воно не було б, і має свій зорганізований вираз у большевизмі.

"Український Робітник", зглядно його редактор, неменш від других, є до певної міри органом тієї анархії... Для нього релігія добра й правдива, доки згідна з його поглядами... Він бореться проти розкладової роботи релігійного розбиття, але тільки так довго, доки ми не скажемо, що тільки одна релігія, одна наука є направду Божа й правдива, та що та релігія, це релігія яку в імя Ісуса Христа проповідує Католицька Церква. На його думку, наше розбиття на ріжні секти, це розбиття, яке українському народові потрібне, бо маси в Великій Україні не належать до Католицької Церкви, в Канаді деякі гетьманці є католики, деякі православні й "У. Р." не міг би жити, як би сказав, що тільки одна церква є правдива, та що та Церква, це Церква Католицька. Тому на своїх сторінках буде пропагувати симпатію для всіх, навіть голошуватиме зазиви протестантів, коли вони за те заплатять або принаймні назвуть свою секту українською, тому трактуватиме однако патріярха православного й Папу Римського, тому з цинізмом писатиме про діла Католицької Власти, коли вони йому не на руку, тому з однаковою ніби-пошаною публікуватиме пастирські листи православних епископів і католицьких властей, а коли його національно-гетьманській "непомильності" так подобається, то всіх на купу зганьбить, бо він щирий українець й має до того право. А коли йому хто скаже, що трактує релігію з большевицькою пошаною, то з огірченням заявлятиме, що то неможливе, бо він в справах релігії не вважає себе авторитетом.

А так воно сталось, що тепер, говорячи про згаданий шлюб Михайла й Анни, з цинізмом-глумом гідним большевика, подає великим, чорним друком заголовок: Поженились "у грісі" — бо ж ніби як він, редактор "Українського Робітника", може позволити щоб Папа сказав, що це гріх, коли принцеса Анна потоптала закон католицької Церкви?.. Взагалі, чи то не смішне, щоб Папа сказав, що це гріх, коли хтось перейшов до православної церкви, або, хоч він католик, брав у ній шлюб?.. Ні, це для гетьмансько-національної ментальности редактора незрозуміле; в нього грецька православна, українська православна, польсько православна, автокефально православна, російська теперішна православна церква, це все добре, навіть добра евангелицька українська церква, бо сказати, що тільки одна може бути правдива Церква, це йому пошкодило б і тому треба таку претенсію з большевицьким цинізмом відкинути.. А запитати його: а де в Вас розум, яка властиво є правда, то він з міною пророка скаже: Ми в справи релігійні не мішаємось, ми лишаємо це теольогам, що вже сотки літ над тим диспутують. Але, пане редакторе, та ж ви мусите мати якусь думку, якесь переконання релігійне! Ось відповідь його серця: "Щоб тільки всі трималися одної гетьманської ідеольогії, а решта — марниця. "Гетьманська Україна", це одинока правда, одиноке добро добре на світі...

Так і для большевиків, що з крови й кости українці, батюшка Сталін понад усе...

Та в нас так: Все для України, а вся Україна для Христової Правди, яка є тільки одна й її проповідує Католицька Церква.

Редактор "У. Р." того не любить, але це не дає йому права трактувати закони нашої Церкви з большевицьким глумом.

І. Б.

ЗМІНА ЖИТТЯ

Чи переживаєте функціональний період "середного віку" особливий женщинам (38-52 років)? Чи це спричиняє горячку, чуєтеся нервовими, розстроєними, умученими? То спробуйте ЛИДІЯ Е. ПИНКГЕМ'С ВЕДЖЕТАБЛ КАМПАВНД запобігчи таким ознакам. ПИНКГЕМ КОМПАВНД також має в собі те, що доктори звуть наслідок жолудкового тоніка.

LYDIA E. PINKHAM'S VEGETABLE COMPOUND

Помагає на Ревматизм

Коли терпите на ревматизм, біль крижей, плечей, карку, рук, ніг ломання костей, корчі в ногах, застуду горла або грудей, а нічо інше Вам не помагає, то в цей час спробуйте **GREEN OINTMENT** Масть. Це є дійсно знаменитий лік! Роблений із найкращих медичних складників. Масть сильно огріває тіло, поліпшує циркуляцію, просякає до місця болю, усуває запалення, й по кількох натертях біль уступає. Цей лік вже поміг тисячам людей. Маємо сотки листів подяки від них. Пишуть, що їм ріжні ліки не помагали, а наша масть помогла. Отже не тратьте надії, а ще нині спробуйте GREEN OINTMENT Масть. Купіть її в свого аптикаря або сторника в Вашім місточку, бо много з них продають цю Масть. **Не забудьте!** А як в них нема, то пишіть до нас. Ціна слоїка є $1.10 з пересилкою. Потребуємо агентів. Адреса:

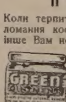

HOOLEY HEALTH PRODUCTS, N.,
10330 - 115 Street — Edmonton, Alta.

НА МАЛЯЇ І В СИНГАПОРІ КОМУНІСТИ НЕЛЕҐАЛЬНОЮ ПАРТІЄЮ

Британійська влада в Сингапорі проголосила комуністичну партію нелеґальною на терені Маляйського півострова і Сингапору.

Комуністична партія — сказано в урядовій заяві — є відповідальна за теперішні революційні бунти на півострові і підпольну роботу ще з давнішого часу.

З забороною комуністичної партії і її роботи в анґльо-мовних краях і кольоніях справа так мається, що влада "не має права" стати на нагнітки московським аґентам так довго, поки комуністи не наброблять шкоди або поки не піднесуть збройної револьти. Тоді вже "знайдеться право" проти тих аґентів.

НАЙСЛАВНІШІ ЦЕРКВИ СВІТУ

Найбільшою церквою світу є католицька церква св. Петра в Римі. В її стінах може вміститися 54 тисячі осіб. Другою за розміром є також католицька катедра в Мілані, в якій можуть водночас слухати Служби Божої 37 тисяч віруючих. Ця церква є, крім того, неперевершеним зразком пізної ґотицької архітектури — одним з найчудовіших зразків будівельного мистецтва в світі.

Далі за ними йдуть: католицька катедра в Кельні (Німеччина) на 25,000 осіб. Собор св. Павла в Лондоні (25,000 осіб) та найбільша католицька церква у Франції Собор Паризької Богоматері ("Нотр Дам де Парі") в якій можуть вміститися 20,000 осіб.

ПОСМЕРТНА ЗГАДКА

Орган австрійського теольогічного Конвікту "Канізіянум" під назвою "Корреспонденцблятт" 'в Інсбруці в Австрії в числі за квітень 1948 р., що розсилається до ріжних католицьких товариств і інституцій в цілому світі, та до всіх тих, що студіювали святе Богословя на університеті в Інсбруці та мешкали в славному заведенні "Канізіянум" в Інсбруці, поміщена є довша, тепла посмертна згадка про бл. п. каноніка о. др. Василя Пинила, б. пароха Перемишля, Папського Прелата й довголітнього професора Духовної Семинарії в Перемишлі.

Померший священик-громадянин визначався великими гуманітарними прикметами. Ціле своє трудолюбиве життя віддав на послуги української Католицької Церкви й Українського Народу. Зокрема посвятився він був вихованні молодого покоління на совісних і ідейних священиків і українських передових громадян і всі свої матеріяльні доходи учителя Семинарії жертвував на підмоги для студіюючої молоді. Часи нового большевицько-московського лихоліття пережив на рідній землі в Перемишлі, де тяжка фізична недуга й матеріяльні недостатки загнали його передвчасно в могилу. Помер о. др. Василь Пинило саме в тому часі коли комуністична польська влада вивезла з Перемишля й решти українських земель по тій стороні лінії Керзона обох епископів і всіх українських священиків частинно до советської Росії а частинно запроторили їх в тюрми. Чисельні чужинецькі читачі названої вище Католицької Кореспонденції в довшому описі трудолюбивого життя й праці бл. п. о. др. Василя Пинили знайдуть примірний приклад до наслідування совісного, жертвенного й високо ідейного українського греко-католицького священика й патріота громадянина.

Гиллиярд, Алта. — Подяка

Почуваємось до милого обовязку зложити Вам сердечну подяку за так щире приняття нашого представника, як організатора БУК-а на Алберту, та Вашу ласкаву жертвенність на організаційні цілі, яка була в сумі $24.50.

Поіменний спис всіх жертводавців задержуємо в себе в такому порядку, як був читаний по збірці в дні 18 липня ц. р., в салі Народнього Дому.

Ще раз просимо приняти від нас щиру подяку та признання за Вашу ласкаву поміч в нашій релігійній та національній справі.

Пров. Заряд БУК, Едмонтон.

Авто на Продаж!

Нової моди Бюик. В дуже добрім стані. Вдавайтесь на поніжчу адресу:

10216 - 107 St. — EDMONTON.

На Продаж

Добрі фарми, Склепи, вповні уряджена Кузьня і Бучерня. Беремо новішого моделю авта в заміну. Зголошуйтесь до:

JOHN THORS
Rochfort Bridge, Alberta.

ЧИТАЙТЕ УКРАЇНСЬКУ КАТОЛИЦЬКУ ПРЕСУ КАНАДИ

"УКРАЇНСЬКІ ВІСТИ", тижневик, коштує $2.50 на рік, адреса: "Ukrainian News", 10012-109 St., Edmonton, Alta.

"БУДУЧНІСТЬ НАЦІЇ", двотижневик, коштує $1.50 на рік: "The Future of the Nation", 49 Kennedy St., Winnipeg, Man.

"СВІТЛО", двотижневик, коштує $1.00 на рік, адреса: "The Light", Mundare, Alta.

"ГОЛОС СПАСИТЕЛЯ", місячник, коштує $1.50 на рік, адреса: "Redeemer's Voice", Catherine St., Yorkton, Sask.

"ЮНАЦТВО", місячник, орган УКЮ, коштує $1.00 на рік, адреса: "The Youth", 8317 - 105 St., Edmonton, Alta.

(УКПСлужба)

Б. Л. КОРЧИНСЬКИЙ, нововибраний посол до саскачеванського парляменту з округа Редбері, цими днями їде до Оттави взяти участь в ліберальній конвенції в днях 5, 6, 7 серпня, де буде вибраний новий провідник партії, на місце уступаючого Дост. Мекензі Кінга.

Пошукування

Катерина Сосніока шукає свого вуйка Миколу Зайкевича з села Добростани, повіт Городок, біля Львова, що виїхав до Канади 1920 року.

о. Богдан Лозинський, син о. Віктора, пароха Лисовець коло Заліщик, шукає своїх знакомих і колишних парохіян свого батька в Канаді. Також пошукує Олену Цаняк і Миколу Дусяка з Лисовець.

Іван Бзовий з Міткова, шукає Іллю Гудиму з Брідка на Буковині, Анна Бова шукає знову Манолія Питрашевого з Міткова.

Олена Бзова, донька Теодора Дмитрового з Вашківців над Черемошем шукає Николая Гиатюка з Вашківців, Николая Адама і Ґеорґія Міняйла.

Адреси всіх названих є в о. Ст. Семчука, — 915 Бойд еве., Винипеґ.

На відповідь залучити почтовий значок.

* * *

Адвокат Іван Рогуцький просить своїх краянів написати до нього, передовсім з околиць Самбірщини і Рудеччини. Сам він родом з Купнович Старих. В околиці Винипегу живе пані Вікта, що походить і села Магдалівки, повіт Скалат. Ця пані знає добре родину нотаря Шолгіні, бо там жила й виховала доньку цього нотаря Лялю. Жінка цього адвоката Рогуцького є якраз вихованкою пані Вікти і просить до них написати.

Dr. Iwan Rogutzkyj
Gisingen - Karfbaracken
P. Altenstadt — Voralberg,
Austria, French Zone, Europe

Маріян Задорецький, маючи 75 літ, б. інспектор Українського Банку "Дністер" у Львові, б. сотник Української Галицької Армії з 1918 року, син бл. п. о. Теофіля, пароха Гринева і Коцурова, повіта Бібрка, пошукує своїх односельчан і знакомих і просить о якусь матеріяльну поміч, бо знаходиться зі своєю ріднею на скитальщині в дуже прикрім положенню.

Marian Zadoreckyj
Ukr. D. P. Camp "Orlyk"
Blok 1/139 Berchtesgaden
Strub — Bavaria, Germany,
USA Zone.

Пошукую тету, що виїхала до Канади в 1926 році, мешкає в Манитобі. Її дані з дому: Марія Андрушків, село Корчин, округ Стрий. Пошукує:

Dipl. Chem. M. Dymickyj
Innsbruck — Andreas
Hoferstr. 24/II. Osterreich.

ПОДЯКА

Всім українцям з виборчого округа Ватрос, хочу сердечно подякувати, що так гарно поперли мене в минувших саскачеванських виборах.

Рівночасно дякую всім панам, що не жалували авт і дуже багато потрудились перед виборами, а іменно: Франко Мазуркевич, Смагс; Др. Драґан, Саскатун; Мих. Кобринський, Алвена; Зидор Скакун, Алвена; Ів. Соломон, Винипеґ; Богдан Задворний, Алвена; Мих. Билинський, Борщів; Никола Камінський, Ростерн; Павло Цалинюк, Ст. Джуліен і Василь Лищишин з Вакав.

Кінцевий вислід голосування в окрузі Ватрос, дня 24 червня, 1948, був такий:

Дарлінґ, С.С.Ф. дістав 2,968 а А. В. Михайлюк, ліберал — 2,829 голосів.

Андрій В. Михайлюк,
Вакав, Саск.

100 - Процент Чистий Лай
ПЕЛЮСТКАМИ

ПАКОВАНИЙ В ЕДМОНТОНІ

Особливо відповідний до Роблення Твердого Мила

На відворотній стороні наліпки є точні вказівки в українській мові про те як виробляти мило.

H. H. COOPER LIMITED
EDMONTON, ALTA.

КОРОТКІ ВІСТКИ

БЕРЛІН: — Англійський військовий ґубернатор в Німеччині ген. Робертсон заповів в Берліні на пресовій конференції усунення дотеперішних обмежень відносно контакту англійців з німецьким населенням, зокрема в справах спортових і товариського співжиття.

ТОКІО: — В часі мітінґу комуністичної партії в Японії, молодий робітник-гірник ручною гранатою виконав замах на провідника тої партії, який вийшов з того політичного замаху тяжко раненим.

КОПЕНГАГА: — Данський уряд запропонував Швеції й Норвеґії, щоб ті держави разом з Данією створили спільний скандинавський парлямент, що розглядавби спільні справи тих держав. Швеція, загрожена безпосереднім сусідством Совєтів — противиться такій пропозиції, щоб не викликати на себе атаки зі сторони Росії.

АШАФЕНБУРҐ: — В Ашафенбурзі в Німеччині помер проф. Аркадій Животко, один з передових українських журналістів, визначний український громадський діяч і старий політичний еміґрант з Великої України, — що багато трудився для пропаґанди української справи на чужині.

ПАРИЖ: — Дня 25 червня, 1948 р., як подає "Громада", видавана в Парижі, помер в Селонкурі у Франції ґенерал української армії Микола Шаповал. Покійний проживав довший час у Франції, де працював на громадському і військовому полю.

ВАРШАВА: — 20,000 жидів виїзджає в тих днях з Польщі до Палестини. Жиди, що досі служать офіцерами в польській армії, коли хотять виїхати до Палестини, будуть звільнені з війська.

БЕРЛІН: — Берлінська ґазета "Національцейтунг" подає, що англійська окупаційна армія в Німеччині переводить набір німецьких професійних офіцерів до англійської служби в Південній Африці. Перший транспорт з 300 офіцирами вже мав виїхати до Африки. Має ще виїхати 1,700 старшин.

ВИНИПЕҐ: — Найстаршим чоловіком Манитоби є Кенйон Копертвейт, що живе тепер в Ст. Боніфас коло Винипеґу. Дня 24 червня, 1948 минуло йому 110 літ життя.

ЛОНДОН: — Від якогось часу кружляють в журналістичних кругах Лондону вістки, що російський міністер заграничних справ Молотов має бути усунений зі свого становища, а його наступником має бути Ґромико, дотеперішний представник Росії в Обєднаних Націях. Він вже перебуває в Москві.

МОСКВА: — Московська ґазета "Ізвестія" доносить, що археольоґи на Україні підчас розкопок в околиці Запоріжжа знайшли золоту корону, виложену 47 діямантами. Знавці уважають її старинною памяткою з II століття перед Христом, коли то на Україні жили скити й сармати, споріднені з кавказькими Осетинцями.

Ґлендон і Околиця. — Подяка

Почуваємося до милого обовязку зложити Вам сердечну подяку за так щире та гостинне приняття нас і жертвенність на орґанізаційні цілі БУК-а., в часі нашого Окружного Зїзду БУК-а в дні 20 червня ц. р. в Ґлендоні в міській салі.

Загальна сума на справи орґанізації виносила $55.91.

На особлившу подяку заслуговує Впр. о. Маріян Горішний, ЧСВВ, парох Ґлендону і його парохіяни.

Всім жертводавцям та парохіянам Ґлендону і околицям ще раз складаємо нашу сердечну подяку.

Пров. Заряд БУК-а в Едмонтоні.

Новий Київ, Алта. Подяка

Почуваємось до милого обовязку зложити Вам сердечну подяку за так щире приняття нашого представника в дні 27 червня, та Вашу жертвенність на орґанізаційні цілі Братства Українців Католиків в сумі — $50.10. Спис всіх жертводавців був прочитаний після збірки в салі Нар. Дому.

Всім вельмишановним жертводавцям складаємо свою сердечну подяку і велике признання за їх поміч в нашій справі.

Пров. Заряд БУК, Едмонтон.

ЗНАМЕННА ЗАЯВА ЧОРЧИЛА

На річних зборах жіночого комітету англійської консервативної партії Чорчил заявив виразно: "В Европі не буде тривалого миру так довго, як довго азійський імперіялізм і большевицька влада панує над цілою середущою і східною Европою".

НЕ ТЕРПІТЬ БОЛЮ НЕПОТРІБНО

Уживайте на Ревматизм, або Біль Крижей

УКРАЇНСЬКУ МАСТЬ

Усуває ріжні болі як ревматизм, біль крижей, ломання костей, рук, ніг і інших частей тіла. За одним натертям біль уступає.

ІМІТАЦІЇ НЕ ПРИНИМАЙТЕ
Правдива Українська Масть має поніжчу марку

UKRAINIAN УКРАЇНСЬКА МАСТЬ SALVE

Ціна $1.10 з пересилкою. Спеціяльно 6 слоїків за $5. Пишіть:
The T. Eaton Co. Ltd. Winnipeg.
або до
DUFFERIN AVE DRUG STORE
239 Dufferin Ave., — Winnipeg.
(Cor. King and Dufferin)

Michael Andruchow
PHYSIO THERAPIST

Фізіо-Терапічні обходження поможуть або цілком вилічуть слідуючі недуги: Артрайтис, Нервовість, Сіатику, Ломбего, Параліж, Нюрайтис, Затерпнення і багато інших хронічних недомагань. — Також спеціялізуємо в Колоник Терапії і зниженню надмірної ваги.

307 UNION BLDG. — 10023 - 102 Ave., EDMONTON, ALTA.
Phone 27923

КАРТА ЗАМОВЛЕННЯ АБО ВІДНОВИ ПЕРЕДПЛАТИ

Ukrainian News, 10012-109 Street, Edmonton, Alberta

Посилаю $2.50 на передплату.

Name...

Address...

....

Принс Алберт, Саск.

Бл. п. Юрій Мочульський.

В четвер 17 червня, 1948 старенька мати пані Мочульська отримала сумну і несподівану вістку про наглу смерть її 21-літнього сина Юрія в місті Ванкувер, Б.К. Вістку цю дуже болючо прийняли мати, дві сестрі і брат. Тіло спроваджено до Принс Алберт.

Дня 24 червня вечером в каплиці похоронного заведення відправлялася панахида при участи о. А. Цимбалістого і о. І. Мака. Каплиця переповнена молоддю і старшими, котрі всі добре знали покійного. В пятницю рано тіло перевезено до церкви, де обидва священики відправили богослуження і виголосили зворушаючі проповіди в українській і англійській мові.

Покійний належав до місцевого відділу УКЮ. Його лагідна і спокійна вдача та природний музичний дар зробила його улюбленим старших і молодших. Всі оплакували цю так передчасну страту здібного і рухливого юнака. Тлінні останки відпроваджено на місце вічного спочинку, на український католицький цвинтар в Принс Алберт.

ПОДЯКА. — Отсим складаємо щиру подяку Отцям за похоронну відправу і виголошені проповіди, УКЮ за прекрасний вінок, всім що прибули на похорон, всім тим що зложили вінки і дали на Служби Божі за покійного.

Хай добрий Господь усім стократно нагородить.

Мама, брат і сестри.

Саскатун, Саск.

Добре знані в Саскатуні панство Петро Малки мали честь витати в своїм домі велике число запрошених гостей, своїх кумів, рідню та близьких і дальших знакомих, котрі в четвер вечером 17 червня посходилися до їх дому, щоби побажати їм і їх малому синкові Давидові всього доброго і обдарувати дарунками.

Маленький Давид-Петро народився 1 7листопада, 1947 року як третя дитина в панства Малків. Кумами були п. Іван Лесюк і пані Мойсюк.

Той гарний вечерок приготовили пані Мойсюк і пані А. Колишір. Гості гарно забавлялись при музиці і співі. По перекусці пані Мойсюк (кума) побажала малому Давидові і родичам кріпкого здоровля і щастя та вручила від присутних гостей гарні дарунки. О. Ващук згадав, що про цей вечерок повинні подати до преси, щоб більше людей читали як ми вшанували панство Малків.

П. В. Гнатюк сказав, що наша преса, то Українські Вісти, і попросив гостей скласти жертви. Пп. Налесник і Негловичь перевели збірку і зібрано при тій нагоді $10.35.

Жертвували: О. Ващук $2; П. Малко $2; О. Ватрич 1.00; П. Мойсюк 1.00, Налесник 1.00; Ів. Колишір 50ц; Олійник 50ц; В. Гнатюк 50ц; Ів. Лесюк 50ц; по 25ц.: Кондрачук, Григоряк, П. Колишір, Іван Колишір; Моро 30ц.

Пан Малко подякував гостям за так велику честь, яку справили для них рідні і прибіцяв надальше жити в згоді та любові і в такім дусі виховати свого синка, в котрого честь присвячений цей вечерок.

Відспівано многоліття малому Давидові, родичам та гостям.

Пізно в ночі розійшлись гості домів задоволені, що так гарно провели вечір.

Честь вам добрі люди за вшанування ближнього і жертви на добру ціль, якою є українська часопис — Українські Вісти.

Присутний.

Спедден, Алта.

Висилаю до Українських Вістей $4 зі збірки на похороні бл. п. Анни Боднар. Збіркою занялася поміж родиною старша донька Анастазія Мочульська. Датки зложили: Доця Філевич, Марія Паходик, Параскевія Карпишин, Анна Хімко, Іван Боднар, Петро Боднар, Анна Боднар і Паранька Боднар. Всім жертводавцям щира подяка.

Никита Буй.

Бруксбі, Саск.

Після вечірного богослуження дня 21 червня в місцевій греко-католицькій церкві зібралося українське громадянство в народному церковному домі, щоб попращати одного зі старих піонірів і найкращого парохіянина п. Гната Костенюка враз з його жінкою. Панство Костенюки опускають нашу околицю і переносяться на спочинок до Саскатуну. Зібралася вся українська громада.

Господарем вечерка був п. Петро Томашевський. Промовляло ряд бесідників. В імені парохії попращав найкращого взірцевого парохіянина о. Ів. Мак та побажав доброї будучности. Теплими словами промовив п. Гриць Добровольський.

Від громади й дітей вручено панству Костенюкам на доказ пошани й любови дарунки.

При кінці промовив ще раз на прохання Теребиниця о. Мак про долю наших братів на скитальщині, після чого переведено збірку, з якої $30 призначено на скитальців в Европі, а $3,50 на пресовий фонд "Укр. Вістей".

Василь Ярмій, передплатник.

Краків, Алта.

Бл. п. Лаврентій Ламаш.

Дня 12 червня заграли сумні дзвони у нашій парохії, бо упокоївся в Бозі молоденький хлопець, бл. п. Лаврентій Ламаш. Покійний Лаврентій родився в Кракові, де пережив весь час свойого коротенького життя. Ходив він до школи, тішився своєю молодістю, однак не довго, бо в 12-тім році життя нещасливий випадок на тректорі замкнув йому очі на віки. Він їхав в поле зі своїм старшим братом, коли нагло, нехотячи, тректор зїхав з дороги, перевернувся, завдаючи Лаврентієві наглу і несподівану смерть.

Похоронне богослуження відправив о. В. Підскальний в Кракові, Алберта. На тім богослуженні були присутні всі діти з двох шкіл, щоб відпровадити свойого шкільного приятеля на місце вічного спочинку.

Бл. п. Лаврентій був примірним хлопцем в церкві і в школі. Ходив він до св. Тайн, а літньою порою ходив на катехізм і до рідної школи.

У великім смутку, по втраті нашого дорогого сина, насамперед складаємо щиру подяку о. Підскальному за похоронне богослуження і так зворушаючу проповідь. Також дякуємо родині, що приїхала і потішала нас у день нашого горя. Дякуємо сусідам всім знакомим за їхню поміч. В особливіший спосіб хочемо подякувати учителькам: пані Гевко і пані Тимчак і учителеві п. Царукові і всім дітям обох шкіл що своєю присутністю віддали пошану нашому Лаврентієві. До заведення Парк Меморіял також звертаємося зі щирою подякою за таку гарну обслугу.

Господи, коли ця чаша не могла нас перейти, то нехай діється Твоя свята воля. Приймаємо цей хрест з Твоїх рук і дякуємо Тобі за все, бо в Твоїх руках життя і смерть.

Спи наш любий сину сном блаженним а ми, твої родичі, заносим свої щирі молитви до Бога за твій упокій.

Родина.

Сван Плейн, Саск.

Дня 16 червня, 1948 помер у Санаторії для хорих на сухоти Петро Кульбіцький, мешканець Сван Плейн, Саск. Померший хоч молодий, бо заледви прожив 35 літ, відзначався гарними прикметами духа. Як ревний член своєї католицької парохії своєю працею причинився багато для своєї церкви; був товариський у пожитті з людьми, радо спішив з поміччю всім мешканцям своєї місцевости. Тому зрозуміло, що в день похорону не лише родина але багато знакомих так зі Сван Плейнс як і з Норквей приїхали, щоб віддати помершому послідну прислугу. Похорони відправив Всч. о. Юрій Малий з Аррану. Покійний полишив вдову і двох малих хлопчиків.

З нагоди похорону зібрано $24, які призначено на українську католицьку пресу, а саме: Укр. Вісти $10, Б. Нації $5, Світло $5, Голос Спасителя $4.00.

Жертвували по $1.00: Р. Ковч, І. Гуска, Олійник В., Ю. Олійник, М. Кульбіцький, А. Кульбішкий, Н. Череви, О. Нагачевський, Ю. Гуска, М. Олійник, І. Краснюк, М. Сорочук, Перепилюк, Корній, о. Малий, В. Островерха, Ф. Костур, Н. Коваль, Дещук, М. Черевик, Ковч, П. Олійник; по 50ц: А. Кульбіцька, М. Филипович, Г. Коваль, Т. Перепилюк; по 25ц: С. Твердохліб, П. Соловій.

Гроші розіслано до відносних редакцій часописів.

Учасник.

З НАШОГО ЖИТТЯ В КАНАДІ

ВІД ВЛАСНИХ КОРЕСПОНДЕНТІВ

Делф, Алта.

11 квітня зїхалися до дому панства Петриків майже всі парохіяни з Делф та деякі з Лішор, щоб справити несподіванку-пращання для заслужених парохіян, котрі віділхали до міста Едмонтону на відпочинок.

П. Григорій Курило, господар вечірка, пояснив ціль зібрання й зараз пішла в рух смачна перекуска. Панство Петрики були дійсно захоплені тим вечірком і не могли висказати свою радість, що про них не забули їх сусіди, а смуток, що вже лишали.

По перекусці п. Г. Курило висказав жаль цілої парохії по утраті таких добрих парохіян та вручив їм гарне срібне начиння від всіх присутних. Обоє панство Николай Петрики сказали пару слів подяки, але зі зворушення було їм тяжко промовляти.

Парохіяни всі з Делф дякують Вам, панство Петрики за вашу працю, котру Ви поклали в парохії. Желаємо Вам Божого благословенства на новім побуті. Наша парохія втратила тихих, але великих працівників-парохіян.

При нагоді п. С. Сенишин закликав до збірки на католицькі Виховні Інститути та Українські Вісти. Збірка принесла $10.10 з чого $8 дано на Інститути, а $2.10 на Укр. Вісти. Всім жертводавцям щиро дякую.

Присутний

Карвел, Алта.

Дня 21 червня відбулося поминальне богослуження за упокій Василя Мудрого, який упокоївся 2 червня.

Памятка цеї річниці була замітна тим, що блаженної памяти Василь положив много труду коло парохіяльної церкви на Карвел. Він справив красний образ до церкви і вложив неодну цеґелку до її будови і тому бажанням всіх присутних було перевести збірку і купити ще другу памятку до церкви і тим зазначити роковину його смерти.

На доказ вислову втрати яку відчули в особі Василя, всі парохіяни з Карвел і сусідної парохії Менлі, зійшлися численно до церкви де о. Хміляр відправив Службу Божу і парастас, а відтак всі прибули до дому Марії Мудрої на спільний обід. При кінці обіду промовляли о. Хміляр, п. Петро Фльоркевич, місцевий дяк і п. Сабодашка.

Марія Мудра зложила подяку всім гостям що взяли участь в тім богослуженні.

Цілий настрій цего зібрання був піднесений незатертим враженням достойних гостей з Едмонтону, які прибули попереднього дня на Карвел під проводом о. Курили. Молоді промовці: Павліна Качур, Олекса Курило, Іван Попик і Володимир Зазуля промовляли теплими словами заохоти до організованого життя юнаків і юначок, а відтак УКЮ з Едмонтону виступило з концертом. Це справді піднесло всіх на дусі і скріпило всіх на силах до ревної праці.

Марія Мудра хоче зложити свою подяку о. пароховї і всім гостям, як рівнож і тим, що помогли її прилагодитися до цих поминків.

Присутний.

Едмонтон, Алта.

Новозвінчані панство Ю. Стемпер

День вінчання надовго залишиться в памяті вищих молодят, які вступили в стан супружий в церкві св. Йосафата в Едмонтоні, Алта.

Молода, панна Розалія Костів, є донькою панства Григорія Костів з Басбі, Алта. Молодий є сином панства М. Стемпер з Данстейбл.

Акту вінчання довершив сч. о. Гр. Хміляр, при участи многих учасників.

По шлюбі, весільна гостина відбулася в домі родичів молодої, де прибуло велике число приятелів і родини панства молодих, які обдарили їх гарними весільними дарунками.

Дружки й дружби були: Елсі Костів, Зора Концар, Петро Костів і Ч. Лібкей.

По пошлюбній подорожі, молода пара стало буде перебувати в Едмонтоні.

Весільний гість.

Монтреал, Кве.

Панство Іван і Катерина Яцина належать вже від довгих літ до парохії св. Михаїла у Монтреалі. Доки пані Яцина тішилася здоровлям то все брала активну участь у праці при парохії, де через довший час була Ревнителькою Пресв. Серця Ісусового. Її муж рівнож ніколи не відказувався від жадної праці при парохії. Та хотів Бог досвідчити цю родину і післав їй хрестик. Пані Яцина попала у недугу, яка уже від кількох літ держить її приковану до ліжка. Та вона переносить цю недугу дійсно по християнськи, і піддалася волі Божій.

І так живучи у тишині діждалися панство Яцини срібного ювілею подружого життя, який оставив по собі незатертий милий спомин. Дня 24-го травня зійшлися їх родина, приятелі та Сестриці Пресв. Серця Ісусового, щоб обдарувати ювілятів та зложити їм свої щирі побажання. Після побажань почалася мила гостина-бенкет, що його приготовили самі гості, які прийшли не тільки з подарунками й побажаннями, але і з готовим обідом.

Зворушені тим обявом приязни п-во Яцини щиро дякували тим усім, що своєю присутністю розвеселили їх у тому, так милому для них дні. Між присутніми, які найбільше причинилися до цеї несподіванки були др. й пані С. Климчук з дітьми, панство Банири, Стефанюки, Тобіяси та Сестриці Пресв. Серця Ісусового.

Підчас цеї милої забави-гостини не забули присутні і за католицьку пресу. Слідуючі особи зложили свої жертви: Ювіляти $3.00, др. С. Климчук $2, по $1: А. Банира, Т. Валентюк, А. Шевчук, А Завалніцька, К. Плавуцька, Т. Семенишин; А. Смук; по 50ц.: М. Леськів.

Половину з цього призначено на Світло і половину на Укр. Вісти.

С. К.

Ровз Веллій

В дні 6 червня ц. р. в домі п. Гната Вонсака, в місцевині Ровз Веллій, зібралися сусіди і знакомі, щоб повитати новоприбувшого зі скитальщини п. К. На вступі п. Іван Горбач повитав новоприбувшого горячими словами й закликав присутних гостей скласти з тої нагоди добровільні жертви на добродійні цілі. Збіркою занявся п. Петро Жукевич і зібрано $77. Зібрану суму на бажання гостей розділено в слідуючий спосіб: Для новоприбувшого $70, на пресовий фонд Українських Вістей $3,50, та на "К.Ф." $3,50. Жертводавцям спасибіг.

Присутний

ПОХІД УКРАЇНСЬКОГО ВІЛЬНОГО МИСТЕЦТВА

В цім поході здобув мішаний український хор "Думка" під проводом професора Маріяна Струка щирі симпатії швайцарців і викликав справжне захоплення публики в Люцерні, Монтре, Льозані і Женеві. Афіші Зимового Палацу з оголошеннями про виступи хору і балету були протягом тижня не лише на мурах, а й на женевських трамваях. Про мистецький і фінансовий успіх "Думки" в Женеві свідчить вже те, що по заповідженних відразу перших двох виступах її ангажувала дирекція Палацу ще на два вечорі.

Найбільш розповсюджений женевський дневник "Ля Сюіс" писав про виступ "Думки" наступне:

Це був дуже гарний вечір для тих численних відвідувачів Зимового Палацу, які зустрічали оплесками танки й пісні України виконувані хором — "Думкою". Сотворений п. проф. Маріяном Струком в 1945 р. в Інсбруці мішаний хор "Думка" є гідною подиву синтезою найкращих співаків і танцюристів, що перебувають від завішення зброї як втікачі в таборах Зальцбургу, Мінхену, Інсбруку, Ляндеку і Брегенцу. Він складається з тридцяти хористів, пари танцюристів опер Харкова, Києва і Львова, двох танечниць зірок, одної клясичної та другої фолькльорної, і квартету співачок, іменованих "соловейками".

Програм був обширний і ріжноманітний. Найкраще, що ми можемо сказати про нього, це те, що він мав на меті показати нам справжній фолькльор, правдивий дух українського народу, і осягнув це.

Голоси теплі і могутні, але коли треба, вони є в стані бути незвичайно ніжними, а навіть наслідувати часом струнні інструменти при замкнених устах з найбільшою досконалістю.

Дикція, оскільки ми можемо посуджувати, чудова, строї барвисті, намиста, прикрашені квітами й стяжками коси та червоні чоботи творять дуже приваблене видовище.

Квартет пань, Лихолай і Семенець, сопрано, та Казамарова і Снігуревич, альт, зібрали рясні оплески кількома народніми піснями.

В ділянці танку треба зазначити п. Вадима Сулиму, балетмайстра Харківської опери та його дружину, пані Ніну Сулиму, також як панну Рому Прийму; фолькльорний стиль нам подобається більше клясичного.

Дуже оригінальним є 'танок ляльок' та з шаблею. "Сільське свято", що складалось з народніх танків і пісень, дане в кінці, було тріюмфом. Основник хору п. Струк диригував його дуже майстерно й справно. В супроводі пяна чергувались пані Л. Бульба і Прийма. А. С.

"Журнал де Женев" писав між іншим наступне: "Цілий фолькльор України можна було відчути в чудово виконаних піснях, де найменші нюанси було дотримано по мистецьки, в мальовничих танцях, які разом з барвистими строями робили такою привабливою сцену Зимового Палацу.

Це українські втікачі в Австрії сотворили цей чудовий ансамбль, щоб позбутися безконечного інтернування, і не маючи спроможности вернутися на батьківщину мандрують вони світом вшановуючи її співом, вони лишаються вірними їй, щоб вона жила в них згідно з найшляхотнішими традиціями".

Вечером 21 травня відбувся у виповненій публикою церкві Ст. Жермен духовний концерт "Думки". Твори Бортнянського, Вербицького, Кошиця, Веделя, Леонтовича й Артимовського викликали незрівнаним виконанням найбільше захоплення приявних. Визначився своїм сольовим співом особливо тенор Олександер Ройко. Могутність його голосу спонукувала декого твердити, що він має барітон.

Самий факт того, що хор професора Маркіяна Струка є в стані виступати з рівним успіхом з дуже ріжноманітним програмом у великім дансінгу і в католицькій церкві, свідчить про те, які широкі можности відкриті перед ним та іншими українськими мистецькими організаціями цього роду.

Дуже добрим був помисл получити хор з хореографічною групою балетмайстра В. Сулими, чим осягалося ріжноманітність програму зазначену і швайцарською критикою. Невелику кількість виконавців танкових точок заступив п. Сулима справді високою їх якістю. Як ліричний дует і гротесковий "танець ляльок" виконані ним з дружиною, так і "запорожець" виконаний ним самим свідчать про високу мистецьку якість їх обоїх.

Про примабалерину інсбрукської опери Рому Прийму треба говорити окремо не лише тому, що вона виступала в сольових танцях, виконуючи "гопак" в супроводі музики Мусоргського та "Верховину" стилізовані нею самою. Особливо гарною була друга точка, що викликала справді враження мрійного лету над верхами Карпатів.

Коли фаховий женевський критик означує пані Н. Сулиму як "клясичну" танечницю, а панну Р. Прийму як — "фолькльорну", то це було очевидно непорозуміння, бо як "танець ляльок" не був клясичним, так і стилізація "Гопака" та "Верховини" підносили їх високо понад звичайні народні танки, не виконувані зрештою одинцем.

Дуже варто уваги те, що "фолькльорний" (народній) стиль сподобався женевському критикові "більше клясичного". Але це не значить ані трохи, що українське танечне мистецтво на чужині повинно лишатися у відносо вузьких межах народ. танців. Мистці українського танку шукають очевидно шляху, який випровадив би їх з меж етнографізму та підніс на вищі щаблі розвитку, по обох боках океану. Цей шлях буде знайдено не теоретичними міркуваннями, а правдоподібно протягом самого мистецького виконання танку.

Такі думки викликає мистецька стилізація українського танку панною Р. Приймою, яка буде очевидно одним з тих шляхів, якими український народній танок включиться до світової творчости в цій ділянці мистецтва. Особиста принадність, що здобуває для неї відразу прихильність глядачів, легкість і сила ритму, незвичайна здібність перетворювати музику в танечний образ та висока техніка виконання можуть забезпечити їй визначну ролю в розвитку українського танку. Коли те, що перебула ця й тепер ще напів-дитина у воєнних і повоєнних роках української трагедії не зламало її, воно мусіло причинитися поважно до розвитку її мистецької духовости. Львівська опера, де вона виступала до чотирнадцятого року життя злучила її назавжди з українським живлом, як і закінчення танечної кляси Музичної Академії у Відні під кермою Ґрети Візенталь впровадило до обсягу новітнього европейського танку.

Тріюмф української пісні і танку в Европі і Америці набуває особливого значіння на зловісно-понурім тлі поневолення, викривлення й нищення цих ділянок українського мистецтва московською владою поза залізною заслоною. Але по цім її боці вільний український спів гонить як могутній подих свіжого вітру отруйний чад москво-славного скавуління "русско-малорусскіх" хорів надаване київською радіовисильнею. Вільно шукає на чужині й український танок нових шляхів свого розвитку поза ґратами совєтських "самодіяльних" ансамблей песні і пляскі", що мають заступати видовищами брак хліба.

М. Брадович.

Кесторвил, Онт.

Дня 1 листопада, 1947 року упокоїлася в Бозі бл. п. Анна Гродзік, проживши 72 літ життя. Покійна полишила в смутку мужа; одного сина Івана з Рочестер, в Америці, три доньки: пані Т. Гафійчук, Л. Василишин, Марію Мур; 12 внуків і 11 правнуків.

Покійна своїм примірним життям придбала много приятелів, які численно прибули, щоб віддати Покійній останну прислугу.

Похоронні богослуження відправив Веч. о. Серветник і при нагоді виголосив пращальну науку. На цім місці родина складає о. Серветникові щиру подяку за ввічливу услугу.

Дня 29 травня, 1948 відбулося свячення хреста на цвинтарі, почім відбувся поминальний обід в парохіяльній салі при церкві св. Духа.

Бл. п. Анні — вічная память.

Учасник.

Арран, Саск.

Бл. п. Єлисавета Климочко

Смерть когось рідного, близького завжди приносить смуток і жаль. Окремо багато сліз витискає смерть молодої мами, що оставляє сиротами маленькі діточки, бо "доля не ненька" й ніхто дитині не заступить мами. Так то багато сліз і смутку спричинила несподійна смерть бл. п. Єлисавети Чорнейко, замужної Климочко. Померла вона в віці 25 літ, оставляючи двоє діточок. Сиротами занялися добрі батьки помершої, вони то й дня 15 липня влаштували величаві поминки по помершій. Присутні гості, щоб краще звеличати память незабутньої дочки, мами й сестри та сусідки зложили даток на "Українські Вісти" в сумі $12.60. І так по $1 жертвували: Евген Чорнейко, Іван Чорнейко, Юрій Чорнейко, Дан. Чорнейко, Іван Кінащук, Мих. Кінащук, Іван Лозінський; по 60ц.: Ник. Мединський; по 50ц.: Дм. Чорнейко і Павло Лозінський та пані: Дучишин і Головата; решта зложено дрібнішими датками. Службу Божу й парастас відправив о. Габрусевич, який сказав також гарну пращальну науку, що до сліз зворушила присутних.

Спи отже спокійно, дорога сусідко, сестро, мамо, доню

І з небесних висот — моли нам добру долю.

Присутний.

Ріджайна, Саск.

Панство Дмитро і Марія Ґоран.

Дня 4 липня панство Дмитро і Марія Ґоран обходили срібний ювілей свого подружжя. Вечером по Молебні Веч. о. А. В. Фик попросив ювілятів до тетраподу й уділив їм благословення. Шановні ювіляти не сподівалися того, що їх діти й парохіяни зроблять їм несподіванку. З церкви ювілятів привезли до салі, де гості їх гарно привитали. П. А. Вороновський, господар несподіванки, покликав о. пароха до слова і о. парох висказав заслуги ювілятів для нашої парохії та зложив желання від себе і парохіян. Також промовляли Ю. Гук, Т. Ціж і М. Дирий.

Панство Ґорани є добрими членами нашої парохії і жертвенними як для церкви так на народні цілі. Вони лишили дві великі жертви в нашій парохії, а то образ св. Василія Великого за $140 і фелон за $200, і багато менших жертв. Панство Ґорани мали бізнес з вуглям в Ріджайні, а тепер мають ґередж і машинерію в Купар, Саск.

По відспіванню многоліття ювілятам діти зложили гарний срібний дарунок від себе і гостей. Панство Ґорани щиро дякували за несподіванку і так дорогий срібний дарунок. (Тут мушу сказати, що несподіванку роблено під проводом о. пароха). А що в нас було по петрівці, то забава була з музикою. Під час забави п. Гук промовив до гостей: щоб звеличати ювілей, то треба подати до "Укр. Вістей", щоби і родина знала, що живе в Манитобі, а щоби подати до часопису, то треба зложити жертву. П. А. Вороновський зайнявся збіркою, яка принесла $12,38 на пресовий фонд і вироблення кліші. Жертводавцям щира подяка, а ювілятам желаю 50-літнього ювілею.

Кореспондент.

Мирнам, Алта.

Бл. п. Семеон Зварич.

Не одному з родини й сусідів і дивно робилось, чому у часописі нема згадки про величавий похорон бл. п. Семеона Зварича. Допис з певної причини була опізнена, тож проситься о вибачення, але коли людина має певні заслуги то згадується довгі часи. Так і з понищим дописом.

Дня 24 грудня, у домі покійного правилася панахида за упокійного, котру відправив наш парох о. Ханас з Дервент при участи великого числа родини і сусідів. Покійний прожив усего 58 років і під час своєї довгої недуги багато разів був заосмотрений св. Тайнами. Приїхав до Канади 1927 року з женою і малим синком Василем, а Бог наділив їх ще одним синком Михасем.

Приїхавши до Канади з села Болдури майже без цента, своєю невтомною працею доробились гарного майна, так що дехто і завидував їм дорібку. Був добрий християнин-католик. Хоч мешкали дальше від церкви, то завсіди старались бути на відправі.

Підчас похоронного обіду промовляв п. Д. Яцій, Іван Юзвишин, а на послідку о. парох і завізвав присутних жертвувати дещо на сироти у Мондері. Збірка принесла $15.80 з чого $3.00 на вироблення кліші.

Спи дорогий Друже, нехай Бог прийме твою душу до вічної щасливости.

Присутний.

Дорбен, Ман.

УКРАЇНЦІ БУДУЮТЬ ЦЕРКВУ

Зеленіють дорбенські поля дорідним збіжжям, заповідаючи багаті жнива. Тут і там, серед зелені пишаються гарні фарми. Кільканадцять літ тому назад українців не було в околиці Дорбен. Вони тільки переїзджаючи попри дорідні поля й багаті фарми, леліяли мрію тут поселитись. Праця й сильна воля звичайно добувають успіх. І ось сьогодні в околиці Дорбен вже є чимало українських фармерів. Прийшли вони там з ріжних околиць й з ріжними релігійними переконаннями. Одні остались вірні вірі своїх прадідів, своїй високій культурі й прекрасній традиції, а інші стали прихильниками, ніби православної церкви, а ще інші зовсім відбились від усего що рідне, що дороге українській душі, пішли в ріжнородні секти. З жалем приходиться згадувати, що найшлися між українцями такі, що пішли за чужими, ворожими українській справі "проповідниками" й відцуравшися свойого рідного, стали "без долі й роду" покидьками.

Рідній, прадідівській церкві остались вірними — саме найкращі. Треба одначе просити доброго Бога про ласку прозріння для тих, що поблудили, бо й між ними напевно є люди, в яких відозветься українське серце й віруюча душа.

Неділя, 11 липня, водночас празник Пресв. Серця Ісусового. Видно, що Серце Спасителя опікується віруючими українцями з Дорбен і благословить їхній плян будови греко-католицької церкви. Бо й день ясний, погідний, і багато людей зібралося, і священик так до душі, до серця проповідує!

Слова о. Габрусевича потрапляють до слухачів, бо коли йде він з тацою на будову церкви, сиплються не тільки зелені однодоларові банкноти, але й зелено-сині пятки й десятки. Таца приносить $172.60.

Скінчилося гарне богослуження. Вже останні стають від лончу і зачинається парохіяльний мітінг. В члени парохії вписується 23 родини. Один за одним члени та деякі присутні гості вносять декларації на будову церкви. Разом на $1,400. З того зразу готівкою виплачують $720. Вже є чим заплатити 4 льоти площі під церкву, та ще й остається на започаткування самої будови. Видно в присутних надзвичайне піднесення духа. Це й не дивниця, бо успіх мітінгу перевищує всі сподівання. Як подяку за цей успіх, на внесок п. Дмитра Бобика, на патрона церкви вибирається — Пресвяте Серце Ісуса. Згідно, одноголосно переходять вибори до Церковного-Будівельного Комітету, до якого побіч о. Габрусевича, що ввійшов з уряду, входять: пп. Вінтонів, Бобик, Шарик, Фред Лилик, Полон, Варовий, як члени, а пп. Василь Волошин, Іван Рогальський і С. Яцишин, як контрольори.

Ще загальні, основуючі збори ЛУКЖ і міська галя в Дорбен пустошіє, щоб знов за місяць наповнитися чесними віруючими українцями з Дорбен і околиці.

Учасник.